

MEMORIA
ANUAL DE
ACTIVIDADES
AÑO 2020

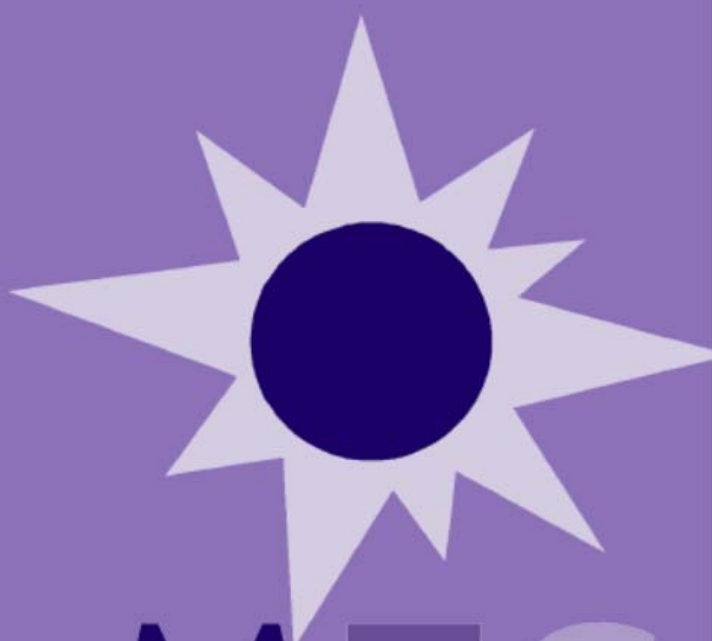

MZC

MUJERES EN ZONA DE CONFLICTO



**Pendiente de aprobación por
Asamblea General**



CONTENIDO

INTRODUCCIÓN.....	pags. 3 - 4
LA COOPERACIÓN INTERNACIONAL EN TIEMPOS DEL COVID19.....	pags. 5 - 10
ACCIÓN SOCIAL.....	pags. 11 - 16
EDUCACIÓN PARA LA CIUDADANÍA GLOBAL Y EMANCIPADORA (ECGE)..	pags. 17 - 23
INVESTIGACIÓN.....	pags. 24 - 25
TRANSPARENCIA.....	pags. 26
DIRECTORIO DE SEDES.....	pags. 27

INTRODUCCIÓN

El año que hemos dejado atrás representa un reto global de resistencia frente a la grave crisis sobrevenida por la pandemia COVID19, que ha afectado a todos los sectores a nivel mundial y cuyos efectos han dejado una profunda huella a nivel económico y social; así mismo, los efectos se han dejado sentir en las acciones que desarrollamos las organizaciones de la sociedad civil.

Mujeres en Zona de Conflicto (MZC), hemos sentido los impactos desde el momento en que se dictamina, por parte del gobierno de España y de los países en vías de desarrollo en los que trabajamos, el confinamiento total de la ciudadanía. Esto supuso un reto importante, ya que fue necesario replantear el trabajo con las poblaciones beneficiarias y con los socios en nuestros programas y proyectos.

En la memoria de 2020 quedan reflejadas las duras condiciones que han soportado las poblaciones más vulnerables, ya de por sí empobrecidas y privadas de los beneficios del desarrollo.

En este sentido queremos hacer algunas menciones:

- Lo que se ha vivido en los asentamientos informales de Huelva y Almería, hombres y mujeres marroquíes y de varios países subsaharianos, donde las mujeres multiplican la fragilidad general del espacio y están constantemente expuestas a todo tipo de violencias, incluida la violencia física, la violación, la explotación sexual, la esclavitud sexual y la extorsión por parte de los varones, el COVID19 las ha llevado al extremo de la emergencia humanitaria

- mencionar a las mujeres en situación de prostitución que se han visto viviendo en la calle tras el cierre temporal de los burdeles: el aislamiento, el miedo, la ansiedad, el incremento de la deuda con los proxenetas,



INTRODUCCIÓN

la dificultad para acceder a medicamentos y al sistema de salud o para protegerse de la pandemia ha aumentado exponencialmente su situación de pobreza y exclusión social.

Aunque todas nuestras acciones se han visto afectadas en mayor o menor medida, hemos sabido superar las dificultades y avanzar en el cumplimiento y consolidación de la estrategia en cada una de las áreas de intervención.

Ponemos en valor el esfuerzo y el compromiso de todo el equipo de MZC para mantener la calidad de las intervenciones y atender tanto las necesidades prácticas como los intereses estratégicos de las poblaciones meta.

El año 2020 ha sido pues un reto para mantener y afianzar la visión, misión y valores de MZC, abundando en la promoción de las agendas internacionales que guían nuestro trabajo, destacando la Plataforma de Acción de Beijing, (1995 y siguientes), la CEDAW (1979), el Convenio de Estambul (2011), el Protocolo de Palermo (2000), así como la Agenda Mujeres, Paz y Seguridad, compuesta por la Resolución 1325 (2000) y subsiguientes del Consejo de Seguridad de Naciones Unidas y la Agenda 2030 (ODS).

Este conjunto de normas y marcos son asumidos por Mujeres en Zona de Conflicto (MZC), entendiendo que no habrá ni paz ni desarrollo mientras no erradiquemos las violencias contra las mujeres y las niñas y puedan estas participar en igualdad del desarrollo en sentido amplio.

Ahora más que nunca, la unión hace la fuerza.

Mila Ramos. Presidenta MZC





LA COOPERACIÓN INTERNACIONAL EN TIEMPOS DEL COVID19

El año 2020 ha sido testigo de las grandes diferencias que marca las dificultades para acceder a los beneficios del desarrollo, manifestándose esto de una forma radical durante la pandemia del COVID19 y las enormes limitaciones que los pueblos más empobrecidos y vulnerables han tenido para protegerse, cumpliendo los estándares mínimos recomendados por la OMS y por los gobiernos.

Para protegerse y mantener unas condiciones de higiene, las unidades familiares necesitan, cuanto menos, una vivienda en la que cobijarse, agua, alimentos y productos de limpieza personal y doméstica: más de dos tercios de la población mundial carece de esto, lo cual se traduce en que la pandemia ha golpeado con mayor dureza a estas personas, sobre las que, además, los datos de los impactos son insuficientes.

La situación ha sido especialmente dura para las mujeres y las niñas, que han visto cómo sus condiciones de vida se deterioraban exponencialmente y, cuestionen tan graves como la VBG aumentaba tanto al interior de las familias, como fuera de su entorno habitual.

Lo hemos visto en los países en los que MZC desempeña sus misiones: en Malí, Marruecos, Colombia y Paraguay, aún con la singularidad de cada una de los territorios y de las diversas formas de VBG que se ejercen, lo volvemos a decir una vez más, todas las mujeres con las que trabajamos han denunciado estos hechos, que constituyen una flagrante conculcación de los derechos humanos, y han demandado que se haga justicia, que los autores de la violencia, incluida la violencia sexual, sean llevados a los tribunales y respondan por sus delitos.

Destacar, así mismo, la enorme precariedad y degradación de sus condiciones, a las que se han visto

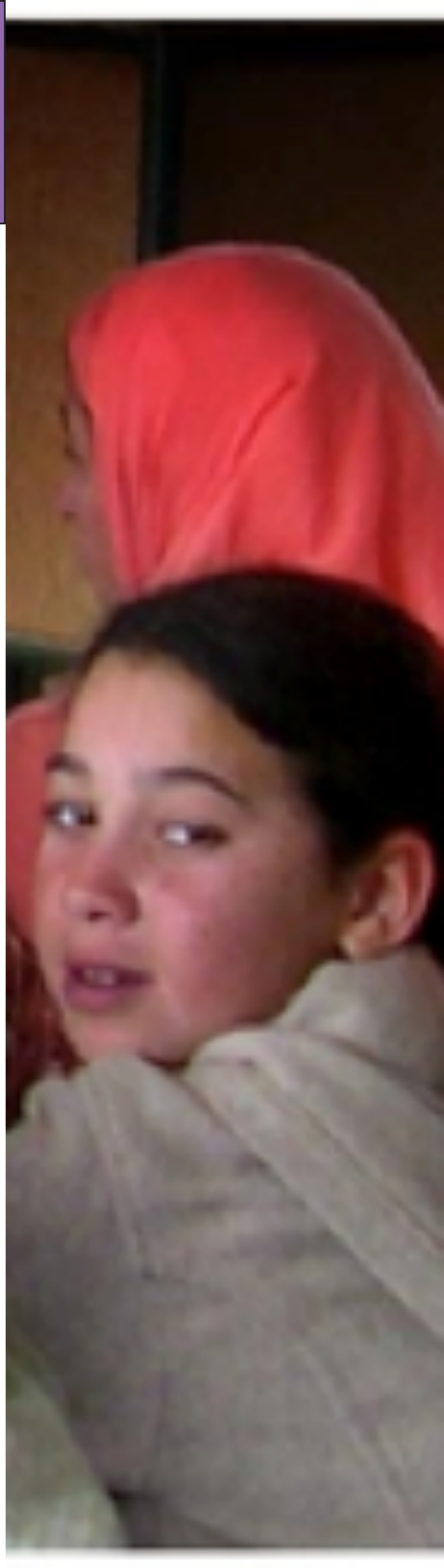



LA COOPERACIÓN INTERNACIONAL EN TIEMPOS DEL COVID19

abocadas las personas migrantes, refugiadas y desplazadas, sin haber tenido una respuesta suficiente y adecuada por parte de los estamentos internacionales responsables de su protección.

Los equipos de MZC, tanto sobre el terreno, como en el estado español, hemos continuado nuestro trabajo, adecuándonos a las contingencias del contexto, avanzando con los proyectos y programas y consolidando en todos los territorios el trabajo, las relaciones con los socios locales, el fortalecimiento de las redes entre entidades y la construcción de nuevas estrategias con la población beneficiaria, para garantizar la participación plena de las mujeres y las niñas en todos los ámbitos de la vida pública y privada, para lo cual es exigible y urgente apostar por la paz, insistimos: una vida libre de violencias, es decir, entendiendo la paz desde el canon feminista: no solo como la ausencia de guerra, sino como la ausencia de violencia estructural.



LA COOPERACIÓN INTERNACIONAL EN TIEMPOS DEL COVID19

TITULO DEL PROYECTO	FINANCIADOR	MONTO SUBVENCIONADO	COSTE TOTAL	PERFIL POBLACIÓN BENEFICIARIA	TOTAL MUJERES BENEFICIARIAS	TOTAL HOMBRES BENEFICIARIOS	TOTAL POBLACIÓN BENEFICIARIA	PAÍS	SOCIAS LOCALES (Cooperación)
Atención integral a las mujeres trabajadoras del sector agrario en la comuna de Laouamra, a través del acceso a la participación y a los servicios básicos de salud, educación y atención jurídica	Ayuntamiento de Córdoba	64.998€	66.498€	Mujeres recolectoras de la fresa dentro del municipio de Laouamra.	1520		1520	MARRUECOS	PATERAS POR LA VIDA
Fortalecimiento de los mecanismos institucionales del Gobierno de Marruecos para la erradicación de la VBG hacia las mujeres y niñas en las provincias de Ouezzane y Larache	AACID	299.382€	311.658€	La totalidad de las mujeres y las niñas en las regiones urbanas y rurales de Larache y Ouezzane.	4613	1328	5941	MARRUECOS	AGDD
Fortalecimiento del sistema educación preescolar marroquí, desde un enfoque equitativo, integral y de genero	Diputación de Cádiz	4.000€	4.000€	Niños y niñas de entre 3 y 6 años pertenecientes a familias vulnerables social y económicamente, siendo preferente los hijos e hijas de madres cabeza de hogar	360	313	673	MARRUECOS	AGDD
Fortalecer la atención integral a los niños y niñas menores de 6 años pertenecientes a familias vulnerables de los barrios de Mej Abbou Tahib, Allal Ibn Adellah y de la comuna rural de Sahel Chamali. Circulo de Assilah	Diputación de Málaga	35.400 €	43.980 €	Niños y niñas de entre 3 y 6 años pertenecientes a familias vulnerables social y económicamente, siendo preferente los hijos e hijas de madres cabeza de hogar	160	145	305	MARRUECOS	AGDD
Fortalecimiento de mecanismos de apoyo a la lucha contra VBG sobre mujeres migrantes subsaharianas en el Norte de Marruecos	Diputación de Cáceres	27.000 €	27.000 €	Mujeres subsaharianas en especial situación de vulnerabilidad y a sus hijas e hijos	348	39	387	MARRUECOS	PATERAS POR LA VIDA
Mejora en los mecanismos institucionales de Marruecos para la atención integral a mujeres víctimas de VBG en la región Tanger-Tetuan F.II	Ayuntamiento de Córdoba	14.714 €	14.714 €	Mujeres víctimas de VBG en cualquiera de sus formas en el área de intervención	224	76	300	MARRUECOS	Forum de Femmes y L'Entraide Nationale de Tanger-Tetuan. Delegaciones de Ouezzane y Larache
Fortalecimiento del tejido asociativo a través de la promoción de la participación ciudadana y la equidad de género en el Norte de Marruecos. Fase II	Ayuntamiento de Córdoba	64.957 €	87.637 €	-Casas de la Juventud de Assilah, Had Gharbia y Sidi Yamani y sus Consejos de la Juventud	130	130	260	MARRUECOS	AGDD
Fortalecimiento del sistema público de educación, mediante la promoción del desarrollo integral e igualitario de la comunidad escolar Fase II	Ayuntamiento de Málaga	32.345 €	37.145 €	Alumnado; Equipo docente; Padres, Madres y AMPTE	266	266	532	MARRUECOS	MINISTERIO DE EDUCACIÓN NACIONAL
Fortalecimiento de la comercialización de los productos de la cooperativa MUSOWKACESIRI de las mujeres transformadoras de productos agroalimentarios locales de Sikasso, para mejorar sus condiciones de vida	AACID	299.999 €	316.599 €	Mujeres en situación de vulnerabilidad	1324	932	2256	MALI	ACOD Nieetaso
Fortalecimiento de la cooperativa de mujeres Mosow Ka Cesiri a través de la mejora de las capacidades y la comercialización de sus productos alimentarios tradicionales desde una perspectiva de genero	Diputación de Granada	31.994 €	36.174 €	Integrantes de la cooperativa: 252 mujeres pertenecientes a tres actividades transformadoras de alimentos	252	0	252	MALI	ACOD Nieetaso
Mejora de los mecanismos institucionales para la reducción de los matrimonios precoces de Niñas y adolescentes en el círculo de Koutiala	AEXCID	205.658 €	258.143 €	Niñas de las escuelas de las escuelas del círculo de Koutiala. Población de las aldeas en las que se trabaja a través de las sensibilizaciones. Mujeres pertenecientes a actividades productivas.	6831	7324	14155	MALI	Dirección regional de Mujer, infancia y familia y Woiyo Kondeye
Promoción de la base productiva de las asociaciones de mujeres de Bamako, Mejorando el empleo estable	Diputación de Córdoba	40.000 €	48.150 €	752 mujeres, miembros de asociaciones de actividades productivas.	752	3	755	MALI	ACOD Nieetaso

LA COOPERACIÓN INTERNACIONAL EN TIEMPOS DEL COVID19

Mejora de los mecanismos institucionales para la reducción de los matrimonios precoces de Niñas y adolescentes en el círculo de Koutiala	AEXCID	205.658 €	258.143 €	Niñas de las escuelas de las escuelas del círculo de Koutiala. Población de las aldeas en las que se trabaja a través de las sensibilizaciones. Mujeres pertenecientes a actividades productivas.	6831	7324	14155	MALI	Dirección regional de Mujer, infancia y familia y Woiyo Kondeye
Promoción de la base productiva de las asociaciones de mujeres de Bamako, Mejorando el empleo estable	Diputación de Córdoba	40.000 €	48.150 €	752 mujeres, miembros de asociaciones de actividades productivas.	752	3	755	MALI	ACOD Niетasо
Promoción del tejido económico de Bamako, apoyando a asociaciones de mujeres mejorando el empleo estable y de calidad.	Diputación de Sevilla	19.000 €	24.130 €	265 mujeres pertenecientes a las asociaciones productivas de Bamako.	265	0	265	MALI	ACOD Niетasо
Aumento de la soberanía alimentaria mediante el fortalecimiento de la asociación Jigifa de mujeres hortícolas de la aldea de Massala en la comuna de Kebila Mali	Diputación de Córdoba	41.500 €	49.150 €	Mujeres que conforman la cooperativa	1006	909	1915	MALI	SABA
Fortalecimiento del acceso universal a la salud básica, equitativa y de calidad en la comuna rural de Ouelessebouougou. Mali	AACID	299.999 €	318.479 €	Familias de las aldeas destinatarias de la intervención: Kafara, Ntentounkouro, Sougoula, Fani Kodialan y Dongorona.	4842	4125	8967	MALI	SABA
Garantizar la participación de las mujeres en mecanismos del Gobierno de Mali y de la sociedad civil para promover el dialogo la paz y la tolerancia intercomunitaria en GAO	AACID	300.000 €	302.400 €	37 organizaciones de mujeres de las 7 Comunas del Círculo de Gao	1260	277	1537	MALI	TEMEDT
Mejora de los mecanismos institucionales para la reducción de los matrimonios y embarazos forzados y precoces de niñas y adolescentes en el círculo de Koutiala. Mail	AACID	299.757 €	316.457 €	Mujeres y hombres de la comuna. Dos grupos por comuna. 5 colegios de cada comuna. Padres de los niños y niñas con los que se van a intervenir los colegios. Maestros y maestras directores de escuelas	6831	7324	14155	MALI	ADAP, Dirección regional de Mujer, infancia y familia y Woiyo Kondeye
Mejora de los mecanismos institucionales para la reducción de los matrimonios y embarazos forzados y precoces de niñas y adolescentes en el círculo de Koutiala. Mail	AACID	299.757 €	316.457 €	Mujeres y hombres de la comuna. Dos grupos por comuna. 5 colegios de cada comuna. Padres de los niños y niñas con los que se van a intervenir los colegios. Maestros y maestras directores de escuelas	6831	7324	14155	MALI	ADAP, Dirección regional de Mujer, infancia y familia y Woiyo Kondeye
Mejorar la resiliencia de la población mediante el fortalecimiento de las cooperativas y asociaciones de mujeres y la comercialización de sus productos en la comuna de Gao.	AACID	299.999 €	316.459 €	Mujeres de alta vulnerabilidad, jefas de hogar con responsabilidades familiares.	1348	30	1378	MALI	TEMEDT
Fortalecido el acceso al sistema de Salud pública, especialmente en mujeres y niñas de la comuna rural de Ouelessebouougou con un enfoque basado en la prevención.	AEXCID	249.655 €	264.255 €	Toda la población de la Comuna Rural de Ouelessebouougou, región de Koulikoro, especialmente a los residentes en los pueblos Kafara, Tenkele, Beneko, Digan, Mana y Marako,	53995	49477	103472	MALI	MEDES SAPCOM
Desarrollo Comunitario del Bañado Sur a Través del fortalecimiento de capacidades orientadas al empleo y a la consolidación de un grupo de Mujeres	Diputación de Málaga	29.224 €	29.224 €	Mujer es que hayan sido madre por primera vez antes de los 18 años	135	49	184	PARAGUAY	Mil Solidarios
Promover el desarrollo integral de las y los jóvenes del Bañado Sur mediante un acceso equitativo al sistema educativo y formativo.	Diputación de Huelva	30.000 €	33.400 €	Niños, niñas, adolescentes y jóvenes estudiantes del Bañado Sur.	40	40	80	PARAGUAY	Mil Solidarios

LA COOPERACIÓN INTERNACIONAL EN TIEMPOS DEL COVID19

Fortalecimiento del acceso de las mujeres a los recursos económicos y a la participación ciudadana en el Bañado Sur, Asunción	AECID	184.989 €	191.289 €	Mujeres bañadenses, adolescentes, jóvenes y adultas, cabeza de familia.	490	10	500	PARAGUAY	Mil Solidarios
Tratando la Trata: Fortalecimiento de los mecanismos de apoyo a la lucha contra la trata de personas con fines de explotación sexual en Paraguay	Ayuntamiento de Cáceres (IMAS)	9.000 €	10.000 €	Mujeres, niñas y mujeres trans en situación de prostitución y posibles víctimas de trata	80	30	110	PARAGUAY	Tatarendy
Tratando la Trata: Fortalecimiento de los mecanismos de apoyo a la lucha contra la trata de personas con fines de explotación sexual en Paraguay	Ayuntamiento de Cáceres (IMAS)	9.000 €	10.000 €	Mujeres, niñas y mujeres trans en situación de prostitución y posibles víctimas de trata	80	30	110	PARAGUAY	Tatarendy
Fortalecimiento de los procesos de construcción de la paz en los territorios, con el liderazgo de las mujeres	AACID	295.666 €	295.666 €	20 mujeres defensoras de DDHH víctimas del conflicto armado, pertenecientes a los departamentos del Valle del Cauca y Tolima.	60	0	60	COLOMBIA	SISMA Mujer
Fortalecimiento de la sostenibilidad de la vida a través de iniciativas de economía solidaria desde un enfoque de género y de Derechos Humanos en las regiones: Santander, Quindío y Guaviare	Ayto. Málaga	17.680 €	19.448 €	Las mujeres mestizas, indígenas, afrodescendientes integrantes de las asociaciones de economía solidaria	80	0	80	COLOMBIA	Confluencia de Mujeres

LA COOPERACIÓN INTERNACIONAL EN TIEMPOS DEL COVID19

TITULO DEL PROYECTO	FINANCIADOR	MONTO SUBVENCIONADO	COSTE TOTAL	PERFIL POBLACIÓN BENEFICIARIA	TOTAL MUJERES BENEFICIARIAS	TOTAL HOMBRES BENEFICIARIOS	TOTAL POBLACIÓN BENEFICIARIA	PAÍS	SOCIAS LOCALES (Cooperación)
Fortalecimiento de los mecanismos de apoyo a la población migrante en el Norte de Marruecos especialmente a la población subsahariana atendiendo a un enfoque de género y Derechos Humanos	Ayuntamiento de Granada	50.000 €	50.000 €	Mujeres subsaharianas en especial situación de vulnerabilidad y a sus hijas e hijos.	350	50	400	MARRUECOS	PATERAS
Alivio de la situación de inseguridad Alimentaria y falta de acceso a los recursos de salud de las mujeres migrantes subsaharianas y sus hijas e hijos menores en el Norte de Marruecos	Ayuntamiento de Córdoba	14.920 €	14.920 €	Mujeres subsaharianas en especial situación de vulnerabilidad y a sus hijas e hijos.	350	50	400	MARRUECOS	PATERAS
Alivio del sufrimiento de la población desplazada y vulnerable en el marco de los conflictos intercomunitarios en el círculo de GAO, respetando los principios de la Justicia de Genero y con una perspectiva basado en Derechos Humanos.	Ayuntamiento de Córdoba	18.000 €	20.000 €	184 familias desplazadas y vulnerables de la ciudad de Gao	738	492	1230	MALI	TEMEDT
Alivio del sufrimiento de la población desplazada en el círculo de Gao y población vulnerable a consecuencia de crisis crónicas, con un enfoque de derechos humanos y de justicia de Genero	Ayuntamiento de Málaga	9.824 €	11.224 €	150 familias desplazadas del sitio de Tamkoutat en Gao	140	140	280	MALI	TEMEDT
Alivio del sufrimiento, fortalecimiento de la resiliencia comunitaria y apoyo al proceso de reconciliación postconflicto en la comuna de Bamba atendiendo a un enfoque de derechos y justicia de género.	AACID	299.580 €	320.234€	Mujeres y niñas en situación de alta vulnerabilidad que son autóctonos de la Comuna de Bamba o desplazados.	2719	2559	5278	MALI	TEMEDT
Asegurar la subsistencia de la población de Bamba en el marco del post-conflicto atendiendo a principios humanitarios de justicia de Genero	Ayuntamiento de Córdoba	15.000 €	17.650 €	Familias se encuentran en una situación de vulnerabilidad muy grave.	223	232	455	MALI	TEMEDT
Asegurar la subsistencia de la población de Bamba en el marco del post-conflicto atendiendo a principios humanitarios de justicia de Genero	Ayuntamiento de Córdoba	15.000 €	17.650 €	Familias se encuentran en una situación de vulnerabilidad muy grave.	223	232	455	MALI	TEMEDT
Fortalecimiento de las infraestructuras de abastecimiento de aguas para la población desplazada en la comuna de Ouelessebouyou	Diputación de Córdoba	9.945 €	12.166 €	Familias desplazados por los conflictos interétnicos desde la región de Mopti a Ouelessebouyou	78	57	135	MALI	TEMEDT
Aliviar el daño y mejorar los mecanismos de protección de la población de Ntilit en el contexto de post conflicto en Mali	Diputación de Córdoba	18.000 €	21.780 €	Mujeres y niñas integrantes de familias desplazadas debido a la inseguridad.	179	166	345	MALI	TEMEDT
Asegurar la subsistencia de la población de Bamba en el marco del post-conflicto atendiendo a principios humanitarios de justicia de Genero	Ayuntamiento de Córdoba	15.000 €	17.650 €	Familias se encuentran en una situación de vulnerabilidad muy grave.	223	232	455	MALI	TEMEDT
Fortalecimiento de las infraestructuras de abastecimiento de aguas para la población desplazada en la comuna de Ouelessebouyou	Diputación de Córdoba	9.945 €	12.166 €	Familias desplazados por los conflictos interétnicos desde la región de Mopti a Ouelessebouyou	78	57	135	MALI	TEMEDT
Aliviar el daño y mejorar los mecanismos de protección de la población de Ntilit en el contexto de post conflicto en Mali	Diputación de Córdoba	18.000 €	21.780 €	Mujeres y niñas integrantes de familias desplazadas debido a la inseguridad.	179	166	345	MALI	TEMEDT
Reducir el sufrimiento y mejorar las condiciones de vida de la población de Ntilit atendiendo a principios humanitarios y de justicia de genero	AACID	300.000 €	302.400 €	Familias desplazadas debido a la inseguridad; Ciudadanos/as en situación de alta vulnerabilidad. Las comunidades afectadas por la crisis en la zona de Ntilit son comunidades nómadas	1900	1624	3524	MALI	TEMEDT
Reducir los efectos de las sequías cíclicas y aumentar la seguridad alimentaria de la población de Bamba en el contexto del post-conflicto atendiendo a principios de la justicia de genero	Ayuntamiento de Málaga	13.296 €	14.861 €	Población en situación de desplazamiento	257	30	287	MALI	TEMEDT

El 2020 ha sido el año en el que han confluído de nuevo las áreas de trabajo de Trata de Seres Humanos (TSH) y de Derechos Sociales (DDSS) para dar una respuesta coordinada, eficiente y eficaz ante la nueva realidad que ha impuesto la pandemia mundial provocada por el COVID-19.

Se han fortalecido las sinergias entre los equipos multidisciplinares de ambas áreas, combinando la comunicación y coordinación sectorial de los distintos servicios que se contemplan en los programas de atención directa a mujeres, con la coordinación interterritorial, tanto a nivel autonómico como estatal. Hemos adaptado las estrategias metodológicas y de intervención al recrudecimiento de la situación de las mujeres, con especial atención a víctimas y supervivientes de la explotación sexual, laboral, víctimas de violencia de género, y temporeras agrícolas contratadas en origen.

Hemos mantenido durante todo el año la atención social, psicológica, sanitaria, jurídica, administrativa, comunitaria, laboral y la mediación intercultural, tanto de manera presencial como telefónica. Hemos activado dispositivos de emergencia social ante los incendios producidos en los asentamientos chabolistas de Huelva y Almería, o ante las situaciones de aislamiento que han sufrido mujeres en situación de prostitución, mujeres migrantes temporeras, a raíz del confinamiento provocado por la pandemia. Para ello ha sido fundamental afianzar el equipo de mediación, situado en Huelva y Almería y contar con dispositivos de emergencia.

Este año se ha fortalecido la línea de recursos habitacionales, llegando a contar con 5 recursos de acogida, 2 de emergencia para víctimas y supervivientes de TSH y explotación sexual y laboral, y 3 recursos de autonomía dirigidos a mujeres en situación de exclusión social, en las comunidades autónomas de Andalucía y Extremadura. Estos dispositivos de emergencia y acogida permiten garantizar espacios



de seguridad desde los que garantizar procesos de recuperación estables y de inclusión social.

La cobertura de atención a mujeres en situación de extrema vulnerabilidad, que este año se ha visto acentuada exponencialmente debido a la pandemia sanitaria, se ha reforzado gracias a las sinergias con actores clave especializados y con la participación en redes y plataformas a nivel local, autonómico y estatal.

Las actuaciones de sensibilización sobre TSH con fines de explotación sexual y laboral, sobre las condiciones de vulnerabilidad de las mujeres migrantes contratadas en origen, sobre la situación de las mujeres residentes en asentamientos chabolistas, se han realizado en formato online principalmente y ha formado parte de debates, espacios de encuentro entre profesionales, y difusión en redes sociales.

Por último, este 2020 nos ha situado en un escenario desde el que construir pasa necesariamente por revisarnos. Por ello hemos iniciado un análisis situado, desde las áreas de DDSS y TSH y desde cada uno de los territorios en los que nos encontramos. Con idea de trazar las nuevas líneas estratégicas para el nuevo Plan 2021-2025

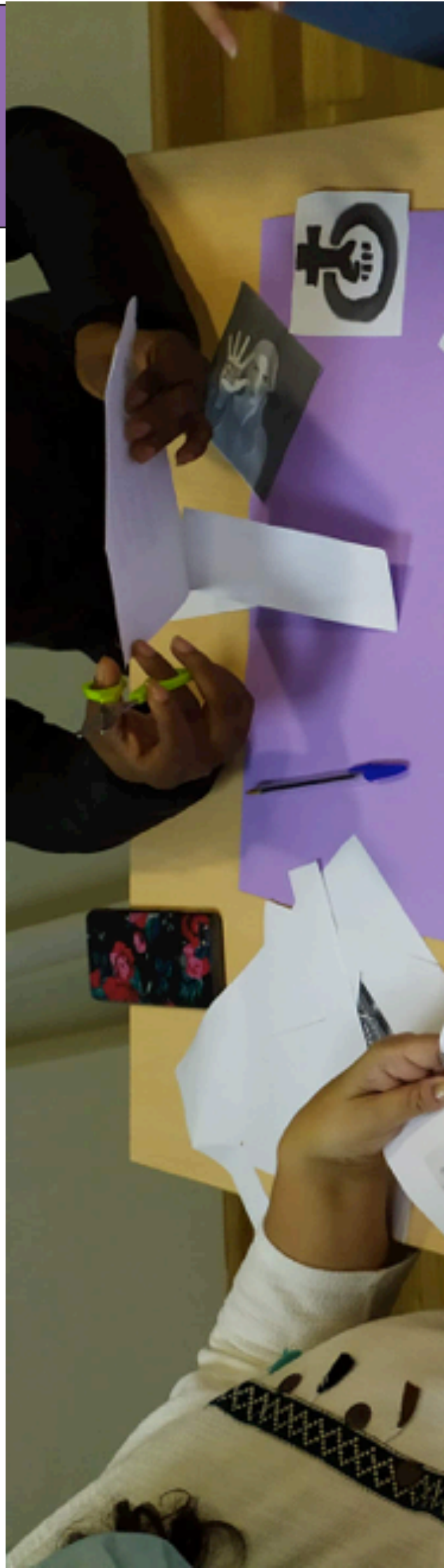

ACCIÓN SOCIAL

TITULO DEL PROYECTO	FINANCIADOR	MONTO SUBVENCIONADO	COSTE TOTAL	PERFIL POBLACIÓN BENEFICIARIA	TOTAL MUJERES BENEFICIARIAS	TOTAL HOMBRES BENEFICIARIOS	TOTAL POBLACIÓN BENEFICIARIA	PAIS
Mejorando la integración de mujeres con perspectivas intercultural y de género, mediante la participación social, el empoderamiento ciudadano y la reducción de la vulnerabilidad	Ayuntamiento de Córdoba	10.575,02€	11.150,02€	Mujeres en situación de exclusión social	75	0	75	España
Atención integral y empoderamiento mujeres en situación de vulnerabilidad F.III	Consejería de Igualdad Políticas Sociales y Conciliación, Junta de Andalucía	2.565,86€	2.618,86 €	Mujeres en situación de vulnerabilidad	41	0	41	España
Inserción sociolaboral de mujeres en riesgo de exclusión	Fundación La Caixa	35.860,00€	43.152,00 €	Mujeres en situación de vulnerabilidad	15	0	15	España
Reduciendo los efectos de las violencias basadas en género con mujeres de procedencias multiculturales y en situación de Vulnerabilidad en Córdoba	Fundación La Caixa	43.725,00€	44.625,00 €	Mujeres víctimas y potenciales víctimas de violencias de género	66	0	66	España
Inserción Sociolaboral mujeres inmigrantes en situación de Pobreza y exclusión social	Consejería de Igualdad Políticas Sociales y Conciliación, Junta de Andalucía	5.619,98 €	5.653,98 €	Mujeres en situación de vulnerabilidad	15	0	15	España
Atención a Mujeres Inmigrantes para su introducción en la sociedad de Acogida y Recursos Generales F.VI	MITRAMISS	106.354€	108.524,50€	Mujeres migrantes en situación de vulnerabilidad	249	0	249	España
Lilith, Prevención, Protección y atención integral a mujeres en situación de Explotación sexual y VTFES Fase IX	MITRAMISS	108.404€	111.004€	Mujeres migrantes en situación de vulnerabilidad	114	0	114	España
Mejora de la integración de Mujeres Migrantes mediante la promoción de sus derechos y la prevención y detección de situaciones de discriminación y/o explotación Laboral	Consejería de Turismo, Regeneración, Justicia y Administración Local. Junta de Andalucía	5.020,13€	5.020,13€	Mujeres migrantes en situación de vulnerabilidad	19	0	19	España
Formación para la inclusión de mujeres inmigrantes, fomentando de la diversidad cultural F: IV	Consejería de Turismo, Regeneración, Justicia y Administración Local. Junta de Andalucía	12.400€	12.400€	Mujeres migrantes en situación de vulnerabilidad	57	0	57	España
Mediación interdiscultural para la campaña de frutos rojos de la provincia de Huelva	Consejería de Turismo, Regeneración, Justicia y Administración Local. Junta de Andalucía	18.468,24€	18.468,24€	Mujeres migrantes temporeras de la campaña agrícola de Huelva	465	0	465	España
Atención integral a mujeres residentes en asentamientos en Andalucía	Consejería de Turismo, Regeneración, Justicia y Administración Local. Junta de Andalucía	34.992,72€	34.992,72€	Mujeres en situación de exclusión social	35	0	35	España
Autonomía para la hija Epiclera F.III. Atención Integral con mujeres inmigrantes en contextos de violencias en la comunidad Autónoma de Andalucía.	Consejería de Igualdad Políticas Sociales y Conciliación, Junta de Andalucía	27.734,19€	27.998,19 €	Mujeres en situación de exclusión social	2	0	20	España
Programa de Prevención y promoción de la salud integral para mujeres inmigrantes F.VIII	MITRAMISS	108.873€	111.093,00 €	Mujeres migrantes en situación de vulnerabilidad	196	0	196	España
Integración Sociolaboral de Mujeres inmigrantes desde la transversalidad del Genero F.IX	MITRAMISS	166.636€	170.359,75 €	Mujeres migrantes en situación de vulnerabilidad	247	0	247	España
Casa Doulos, Recurso de emergencia para mujeres migrantes víctimas y posibles víctimas de explotación sexual y trata de seres Humanos	Consejería de Igualdad Políticas Sociales y Conciliación, Junta de Andalucía	27.933,40€	28.383,40 €	Mujeres potenciales víctimas de explotación laboral	10	0	10	España
Empoderamiento y Autonomía para las mujeres víctimas de las violencias machistas FII	Consejería de Igualdad Políticas Sociales y Conciliación, Junta de Andalucía	17.730€	17.811,00 €	Mujeres migrantes en situación de vulnerabilidad	10	0	10	España

ACCIÓN SOCIAL

Casa Doulos, Recurso de emergencia para mujeres migrantes víctimas y posibles víctimas de explotación sexual y trata de seres Humanos	Consejería de Igualdad Políticas Sociales y Conciliación, Junta de Andalucía	27.933,40€	28.383,40 €	Mujeres potenciales víctimas de explotación laboral	10	0	10	España
Empoderamiento y Autonomía para las mujeres víctimas de las violencias machistas FII	Consejería de Igualdad Políticas Sociales y Conciliación, Junta de Andalucía	17.730€	17.811,00 €	Mujeres migrantes en situación de vulnerabilidad	10	0	10	España
TATHEIMS. Contra la MGF	Consejería de Igualdad Políticas Sociales y Conciliación, Junta de Andalucía	17.385,95€	17.385,95 €	Agentes claves en materia de Salud y atención social	30	4	34	España
Alojamiento Temporal para mujeres en situación de exclusión Residencial	Consejería de Igualdad Políticas Sociales y Conciliación, Junta de Andalucía	21.751,14€	22.266,14 €	Mujeres en situación de exclusión social	9	0	9	España
Integración Sociolaboral de mujeres en riesgo de exclusión a través de su empleabilidad FIII	Consejería de Igualdad Políticas Sociales y Conciliación, Junta de Andalucía	17.093,93€	17.093,93 €	Mujeres en situación de exclusión social	60	0	60	España
Lilith, Atención Integral a mujeres en situación de prostitución en la Comunidad Autónoma Andalucía	Consejería de Igualdad Políticas Sociales y Conciliación, Junta de Andalucía	9.110,09 €	9.110,09 €	Mujeres supervivientes, víctimas y potenciales víctimas de trata con fines de explotación sexual	50	0	50	España
Lilith Atención Integral a mujeres en contextos de prostitución en la ciudad de Córdoba	Ayuntamiento de Córdoba	15.000,00€	15.000,00 €	Mujeres supervivientes, víctimas y potenciales víctimas de trata con fines de explotación sexual	40	0	40	España
Lilith: Atención integral a mujeres en contextos de prostitución en la ciudad de Córdoba	Ayuntamiento de Córdoba	15.000,00€	15.000,00€	Mujeres supervivientes, víctimas y potenciales víctimas de trata con fines de explotación sexual	40	0	40	España
Programa Lilith: atención integral a mujeres en contextos de prostitución de la comunidad autónoma de Extremadura	IMEX. Junta de Extremadura	10.000,00€	10.000,00€	Mujeres supervivientes, víctimas y potenciales víctimas de trata con fines de explotación sexual	40	0	40	España
Encuentro de intercambio de buenas prácticas entre profesionales que intervienen con mujeres CIS y Trans en situación de explotación sexual y trata. fase v.	Ayuntamiento de Madrid. Ciudad Lineal	2.487,97€	2.487,97€	Agentes claves en materia de TSH	30	0	30	España
Fortalecimiento de los mecanismos de protección, detección, asistencia integral y reinserción social de mujeres víctimas y posibles víctimas y supervivientes de Trata con fines de Explotación Sexual.	TRATA MSCSS	84.036,00€	84.036,00€	Mujeres supervivientes, víctimas y potenciales víctimas de trata con fines de explotación sexual	160		160	España
Servicio de mediación intercultural para la atención a las mujeres inmigrantes temporeras durante la campaña de fresa de Huelva 2020	Contrato Menor DGCPM	14.980,00€	14.980,00€	Mujeres migrantes temporeras de la campaña agrícola de Huelva	1809	0	1809	España
Gestión Administrativa y atención social para el Retorno de las trabajadoras marroquíes que no pueden retornar por el cierre de fronteras	Contrato Menor DGCPM	10.750,00€	10.751,00€	Mujeres migrantes temporeras de la campaña agrícola de Huelva	6886	0	6886	España
Información sociolaboral	MISSM FLUJOS MIGRATORIOS	13.212,00€	17.630,00€	Mujeres migrantes temporeras de la campaña agrícola de Huelva	1513	0	1513	España

ACCIÓN SOCIAL

Gestión Administrativa y atención social para el Retorno de las trabajadoras marroquíes que no pueden retornar por el cierre de fronteras	Contrato Menor DGCPM	10.750,00€	10.751,00€	Mujeres migrantes temporeras de la campaña agrícola de Huelva	6886	0	6886	España
Información sociolaboral	MISSM FLUJOS MIGRATORIOS	13.212,00€	17.630,00€	Mujeres migrantes temporeras de la campaña agrícola de Huelva	1513	0	1513	España
Atención integral a mujeres en situación de extrema vulnerabilidad	Consejería de Sanidad y Políticas Sociales de la Junta de Extremadura	75.256,08€	75.257,08€	Mujeres en situación de exclusión social	500	0	500	España
Atención integral a mujeres en situación de exclusión social	Diputación Badajoz	4.000,00€	4.000,00€	Mujeres en situación de exclusión social	35	0	35	España
Manos a la Obra. Estrategias de empoderamiento de mujeres en situación de especial dificultad durante y tras el periodo de confinamiento por COVID-19 FIII	Ayuntamiento Sevilla.	7.389,75€	7.390,75€	Mujeres en situación de exclusión social	20	0	20	España
Atención integral a mujeres en contextos de prostitución de la ciudad de Sevilla: aprendizaje entre pares II	Ayuntamiento Sevilla.	9.684,96€	9.684,96€	Mujeres en situación de prostitución	20	0	20	España
BISAHA. Derecho a la salud de mujeres en contextos de prostitución y explotación sexual	C. Salud. Junta de Andalucía	21.032,00€	21.032,00€	Mujeres supervivientes, víctimas y potenciales víctimas de trata con fines de explotación sexual	80	0	80	España
+Salud: Programa de promoción de la salud integral para mujeres en situación de especial vulnerabilidad	C. Salud. Junta de Andalucía	16.201,65€	16.301,65€	Mujeres en situación de exclusión social	100	0	100	España
+Salud: Programa de promoción de la salud integral para mujeres en situación de especial vulnerabilidad	C. Salud. Junta de Andalucía	16.201,65€	16.301,65€	Mujeres en situación de exclusión social	100	0	100	España
Atención integral mujeres víctimas de trata y/o en situación de prostitución en la ciudad de Madrid	Ayuntamiento de Madrid	10.000,00€	4.744,40€	Mujeres supervivientes, víctimas y potenciales víctimas de trata con fines de explotación sexual	20	0	20	España
Mediación intercultural en asentamientos en Almería	Consejería de Igualdad Políticas Sociales y Conciliación, Junta de Andalucía	7.000,00€	7.000,00€	Mujeres en situación de exclusión social	20	0	20	España
Mejorando la integración de mujeres con perspectiva intercultural y de Género, mediante la participación social el Empoderamiento ciudadano y la reducción de la vulnerabilidad Fase IV	Ayuntamiento de Córdoba	9.511,28€	9.511,28€	Mujeres en situación de exclusión social	60	0	60	España
Casa Lilith , recurso habitacional para mujeres posibles víctimas de explotación laboral, sexual y trata de seres humanos en la CCAA Extremadura	IMEX. Junta de Extremadura	37.500,00€	37.500,00€	Mujeres en situación de exclusión social	20	0	20	España
Centro Integral a Mujeres de Don Benito	Ayuntamiento de Don Benito	3.000,00€	3.000,00€	Mujeres en situación de exclusión social	20	0	20	España
Atención Integral a Mujeres en situación de Vulnerabilidad en la ciudad de Almería F III	Ayuntamiento de Almería	1.200,00€	1.200,00€	Mujeres en situación de exclusión social	12	0	12	España
Mediación Intercultural en zonas rurales de Almería-Huelva	Consejería de Igualdad Políticas Sociales y Conciliación, Junta de Andalucía	8.319,95€	8.319,95€	Mujeres en situación de exclusión social	40	0	40	España

ACCIÓN SOCIAL

Mediación Intercultural en zonas rurales de Almería-Huelva	Consejería de Igualdad Políticas Sociales y Conciliación, Junta de Andalucía	8.319,95€	8.319,95€	Mujeres en situación de exclusión social	40	0	40	España
Doulos: Detección y atención a mujeres víctimas de Explotación Laboral	Consejería de Igualdad Políticas Sociales y Conciliación, Junta de Andalucía	7.898,62€	7.898,62€	Mujeres potenciales víctimas de explotación laboral	15	0	15	España
Atención a la salud integral de mujeres en situación de vulnerabilidad	Consejería de Igualdad Políticas Sociales y Conciliación, Junta de Andalucía	16.128,40€	16.128,40€	Mujeres en situación de exclusión social	30	0	30	España
Promoción de la autonomía de mujeres en situación de vulnerabilidad	Consejería de Igualdad Políticas Sociales y Conciliación, Junta de Andalucía	11.462,21€	11.462,21€	Mujeres en situación de exclusión social	272	0	272	España
Casa Lilith; Recurso de emergencia para VTSH y explotación sexual	Consejería de Igualdad Políticas Sociales y Conciliación, Junta de Andalucía	28.672,25€	28.672,25€	Mujeres supervivientes, víctimas y potenciales víctimas de trata con fines de explotación sexual	9	0	9	España
Programa de Alternativa Habitacional para mujeres en situación de exclusión residencial	Consejería de Igualdad Políticas Sociales y Conciliación, Junta de Andalucía	31.353,96€	31.353,96€	Mujeres en situación de exclusión social	4	0	4	España
Recurso habitacional para mujeres temporeras de la campaña de frutos rojos en Huelva	Consejería de Igualdad Políticas Sociales y Conciliación, Junta de Andalucía	28.136,24€	28.136,24€	Mujeres migrantes temporeras de la campaña agrícola de Huelva	9	0	9	España
Reduciendo la vulnerabilidad de mujeres inmigrantes mediante atención integral para la cobertura de Necesidades Básicas	Consejería de Igualdad Políticas Sociales y Conciliación, Junta de Andalucía	46.216,00€	46.217,00€	Mujeres en situación de exclusión social	132	0	132	España
Reduciendo la vulnerabilidad de mujeres inmigrantes mediante atención integral para la cobertura de Necesidades Básicas	Consejería de Igualdad Políticas Sociales y Conciliación, Junta de Andalucía	46.216,00€	46.217,00€	Mujeres en situación de exclusión social	132	0	132	España
Autonomía para la Hija Epíclera F IV. Atención integral con mujeres inmigrantes en contextos de violencias en Andalucía	Consejería de Igualdad Políticas Sociales y Conciliación, Junta de Andalucía	33.040,00€	33.410,00€	Mujeres en situación de exclusión social	52	0	52	España

EDUCACIÓN PARA LA CIUDADANÍA GLOBAL Y EMANCIPADORA (ECGE)

El Plan anual 2020 del área de EDUCACIÓN PARA LA CIUDADANÍA GLOBAL Y EMANCIPADORA (ECGE) de Mujeres en Zona de Conflicto (MZC) se ha visto impactado, como no podía ser de otra manera, por la pandemia de la COVID-19.

La declaración por parte del Gobierno central del estado de alerta en marzo provocó en un primer momento una sombra de incertidumbre sobre las opciones y oportunidades de continuación de los programas y proyectos que desde el inicio del curso escolar y académico del curso 2019-2020 estábamos llevando a cabo.

El cierre de los centros educativos, las Universidades en su formato presencial y cancelación de toda actividad grupal, asociativa nos lanzó al equipo y a nuestros agentes clave al reto de reciclarnos modo virtual y de teletrabajo.

Todo este replanteamiento de la modalidad de trabajo ha coincidido con un año en que cerrábamos nuestro Plan estratégico 2015-2020 y elaboramos la nueva estrategia para los próximos 5 años (2021-2025) afianzando nuestro posicionamiento de trabajar desde y por la educación emancipadora como un sector calve, medular para erradicar las desigualdades y discriminaciones a nivel local y global.

El balance del Plan que en el 2020 terminaba, nos ha llevado a reafirmarnos en las propuestas y en la agenda feminista como alternativa a un modelo de desarrollo patriarcal.

En este sentido en el año 2020 hemos repasado todos nuestros programas y proyectos y los hemos pensado desde las oportunidades que nos presenta las nuevas herramientas de la comunicación.



EDUCACIÓN PARA LA CIUDADANÍA GLOBAL Y EMANCIPADORA (ECGE)

El equipo de educación MZC se ha reciclado en este año 2020 y ha repensado cómo trasladar nuestra metodología socio-afectiva, coeducativa y transformadora a las nuevas tecnologías. Hemos contado con una gran fortaleza que ha sido todos los aprendizajes de los proyectos de formación que llevan más de 10 años trabajando en el formato virtual el aumento de las capacidades de agentes del sector.

Hemos sido más conscientes, en un contexto crispado y antitético, de la importancia de la comunicación transformadora no sólo como derechos sino también como línea estratégica imprescindible para la educación emancipadora.

En este sentido hemos adaptado todos nuestros proyectos tanto aquellos dirigidos al ámbito formal de la educación como al ámbito no formal.

Las comunidades educativas de los colegios e institutos también se han visto obligadas a adentrarse en la formación virtual. Entre todas y todos hemos conseguido adaptarnos y encontrarnos de forma virtual y continuar con nuestras propuestas de teatro social y educación emocional, de buscar miradas interseccionales, conocer y prevenir las VdG en las redes sociales y mejorar la convivencia y combatir los discursos de odio, xenófobos y racistas que han ido en aumento.

Pero también hemos asistido al aumento de las desigualdades y de falta de oportunidades que esta pandemia ha hecho visible y acentuado muchos contextos en los que trabajamos.

Por ello nos hemos metido en harina y participamos en campañas organizadas por redes comunitarias y vecinales para atender a necesidades básicas.



fotovoz

EDUCACIÓN PARA LA CIUDADANÍA GLOBAL Y EMANCIPADORA (ECGE)

Los grupos de acción feminista como las brigadas de Córdoba han lanzado campañas preocupadas por el aumento de las violencias de género durante el confinamiento.

En formación, el impacto de la pandemia en otros territorios, en la movilidad humana, en los procesos de paz de Colombia y en las migraciones han sido temas de debate en nuestros cursos que continúan teniendo mucha participación.

Tejer una ciudadanía global empleando el humor y el arte ha sido la estrategia compartida por agentes educativos de Extremadura. Voluntariado y la diversidad han ocupado también un importante espacio en nuestro plan 2020.

Aprender a aprender ha sido una competencia por las que este equipo ha transitado en un año 2020 que no ha hecho sino fortalecernos como sujetas políticas de transformación social trabajando por una educación transformadora.



EDUCACIÓN PARA LA CIUDADANÍA GLOBAL Y EMANCIPADORA (ECGE)

Nombre del proyecto	Financiadores	Población beneficiaria	Total	Hombres	Mujeres	Provincia
Libres y diversas: Campaña de sensibilización para la igualdad de derechos de las personas LGTBIQA+ Fase III	Consejería de Igualdad-IRPF (8441,28€) MZC (115,90€)					Córdoba; Málaga; Cádiz; Granada; Huelva; Jaén; Almería; Sevilla
Generando Voluntariado andaluz por la igualdad en un entorno Postcovid Fase 3	Consejería de Igualdad-IRPF (3574,05€) MZC (44,14€)	Personal Voluntario de Andalucía	35	2	33	Córdoba; Málaga; Cádiz; Granada; Huelva; Jaén; Almería; Sevilla
Solidaridad Tarea de Todos 2020	Ayuntamiento de Córdoba (6.000 €)	Comunidad educativa de IES de Córdoba	1.100	500	600	Córdoba
Enfocando el compromiso de los agentes Sevillanos desde la ciudadanía global : Migraciones mediación para la gestión de la diversidad en la adolescencia en el contexto de los ODS y post COVID y construcción social a través del Fotovoz	Ayuntamiento de Sevilla (20.000€)	Agentes sevillanos de ED y cooperación Mujeres en situación de vulnerabilidad social	60	10	50	Sevilla
Aumentando las capacidades narrativas y competencias transversales (Enfoque de Género) de agentes clave para mejorar la integración laboral de personas migrantes: fomentando una ciudadanía cívica, positivando la diversidad	MISSMI (64.217€) MZC (1986€)	AGENTES DEL TERCER SECTOR	165	42	123	Córdoba; Málaga; Cádiz; Granada; Huelva; Jaén; Almería; Sevilla; Cáceres; Badajoz; Melilla
Mejorando la convivencia, la cohesión social y la integración de personas nacionales procedentes de terceros países como garante de la igualdad y en el ejercicio de los derechos y la prevención del racismo, xenofobia y delitos de odio	MISSMI (171995€) MZC (3474€)	Alumnado de primaria, Alumnado de secundaria. Profesorado, Familias CEIPS; Personas refugiadas y de la comunidad; Agentes socioeducativos clave	3.128	1.449	1.679	Córdoba; Málaga; Cádiz; Granada; Huelva; Almería; Cáceres; Badajoz; Ceuta
Fase II Objetivo Cáceres por una ciudadanía Global Activa, inclusiva por un desarrollo sostenible	Ayuntamiento de Cáceres IMAS (1528,11€) MZC (382€)	Agentes sociales y universitarios de cooperación, personas voluntarias y mujeres migrantes y/o en situación de exclusión y vulnerabilidad (principalmente trata y prostitución) del municipio de Cáceres	20	4	16	Cáceres
Herramientas Pedagógicas para la prevención de violencias originadas por la diversidad sexual y/o roles de género no normativos en comunidades escolares	Diputación de Córdoba (1806€) MZC (347€)	Comunidades educativas de 2 IES de la provincia de Córdoba	120	60	60	Córdoba
Fase II Objetivo Cáceres por una ciudadanía Global Activa, inclusiva por un desarrollo sostenible	Ayuntamiento de Cáceres IMAS (1528,11€) MZC (382€)	Agentes sociales y universitarios de cooperación, personas voluntarias y mujeres migrantes y/o en situación de exclusión y vulnerabilidad (principalmente trata y prostitución) del municipio de Cáceres	20	4	16	Cáceres
Herramientas Pedagógicas para la prevención de violencias originadas por la diversidad sexual y/o roles de género no normativos en comunidades escolares	Diputación de Córdoba (1806€) MZC (347€)	Comunidades educativas de 2 IES de la provincia de Córdoba	120	60	60	Córdoba
Actividades Socio-educativas. Prestación de servicios IMEX	IMEX Junta de Extremadura	Menores víctimas de violencia de género	40	15	25	Cáceres; Badajoz
Generación igualdad, generación encontrada, fomentando ciudadanía global en Málaga para alcanzar la agenda 2030	Ayuntamiento de Málaga (2947,86€) MZC (354€)	Alumnado y profesorado de centros educativos de secundaria malagueños	186	89	97	Málaga
Fomentando el plan de igualdad en educación: Atención y prevención de las violencias basadas en el género, salud y relaciones sanas en la adolescencia de 9 municipios de la mancomunidad Sierra Suroeste	Diputación de Badajoz (8054,64€) MZC (320€)	Alumnado, docentes y comunidad educativa de 6 IES (IES Ramón Carande, IES El Pomar, IES Virgen de Gracias, IES Cuatro de Abril, IES Eugenio Hermoso, IES Virgen del Soterraño)	267	130	137	Badajoz

EDUCACIÓN PARA LA CIUDADANÍA GLOBAL Y EMANCIPADORA (ECGE)

Ciudadanía Global desde Jimena por los ODS: Teatro social de las emociones para la equidad de género y la reducción de las desigualdades, encuentros intergeneracionales 2030	Diputación de Cádiz (5000 €) MZC (500 €)	Alumnados y docentes del CEIP Reina de los Ángeles. Mujeres de la Asoc. La Jincaleta	74	30	44	Cádiz
Proyecto de Educación para la igualdad de Derechos, oportunidades y trato entre Mujeres y Hombres	Diputación de Cáceres (3.999€)	Alumnado y profesorado IES	126	63	63	Cáceres
Generación, Igualdad por los ODS de 3 municipios de Cáceres	Diputación de Cáceres (4.902€)	Alumnado de los IES, Profesorado; Agentes gubernamentales	244	112	132	Cáceres
Proyecto de Educación para la igualdad de Derechos, oportunidades y trato entre Mujeres y Hombres	Diputación de Cáceres (3.999€)	Alumnado y profesorado IES	126	63	63	Cáceres
Generación, Igualdad por los ODS de 3 municipios de Cáceres	Diputación de Cáceres (4.902€)	Alumnado de los IES, Profesorado; Agentes gubernamentales	244	112	132	Cáceres
Libres y Diverses: Campaña por la igualdad de derechos de las personas LGTBIQA+ Fase 2	Consejería de Igualdad-IRPF (6077,34) MZC (78,24)	Alumnado, Docentes y responsables de Coeducación de 2 IES de 2 provincias (Almería y Córdoba)	106	47	59	Córdoba; Almería
Generando Voluntariado andaluz por la igualdad y una vida libre de violencias de Género (Fase2)	Consejería de Igualdad-IRPF (3745,19 €) MZC (45€)	Personal de ONGD y entidades sociales	24	4	20	Granada; Almería
Acercando las dos Orillas: aumentando las capacidades de agentes rurales Malagueños para el ejercicio de una ciudadanía global transformadora en genero	Diputación de Málaga (13113,8€) MZC (896€)	Comunidades educativas de 3 CPR y 1 IES de la Comarca de Ronda	227	109	118	Málaga
Solidaridad Tarea de Todos	Ayuntamiento de Córdoba (9000€)	Alumnado de secundaria de Córdoba	720	360	360	Córdoba
Generación encontrada II: atención y prevención de las violencias basadas en el género, salud e interculturalidad en las redes sociales desde un enfoque de Ciudadanía Global	Ayuntamiento de Málaga (6.207,6€) MZC (702€)	Alumnado de 6 centros de secundaria del municipio de Málaga.	396	186	210	Málaga
Aumento de la capacitación de los agentes andaluces sobre los retos de la cooperación andaluza ante la agenda 2030 los ODS y la agenda internacional feminista: conceptos herramientas y enfoques	AACID (79999€)	Agentes andaluces de cooperación, ED y entidades sociales	300	36	264	Córdoba; Málaga; Cádiz; Granada; Huelva; Jaén; Almería; Sevilla
Aumento de la capacitación de los agentes andaluces sobre los retos de la cooperación andaluza ante la agenda 2030 los ODS y la agenda internacional feminista: conceptos herramientas y enfoques	AACID (79999€)	Agentes andaluces de cooperación, ED y entidades sociales	300	36	264	Córdoba; Málaga; Cádiz; Granada; Huelva; Jaén; Almería; Sevilla
Aumentado las capacidades de ciudadanía global clave sobre migraciones trata de seres humanos y feminismos: dime por dónde vienes y te diré si te trato	AACID (79774€) MZC (1254€)	Futuros profesionales de Servicios Sociales y Comunitarios Estudiantes de FP de la Familia Profesional Servicios a la Comunidad Estudiantes de Universidad de las Facultades de Ciencias Sociales y de la Salud	680	326	354	Córdoba; Málaga; Cádiz; Granada; Almería

EDUCACIÓN PARA LA CIUDADANÍA GLOBAL Y EMANCIPADORA (ECGE)

Fomentando la participación juvenil en la construcción de una ciudadanía Global activa aumentando capacidades en feminismos locales y globales orientados a la transformación y trabajo en red con el Sur	AACID (79977€) MZC (735€)	Profesorado y alumnado de Secundaria. Juventud, voluntariado, Colectivo de mujeres. Ciudadanía en General	1.235	598	637	Córdoba; Málaga; Cádiz; Granada; Almería
Fortaleciendo comunidades socioeducativas diversas para la construcción de una Ciudadanía Global desde los feminismos mediante trabajo en red, la creación de 2 Observatorios de Género y un Plan Intercentros de educación transformadora	Ayuntamiento de Córdoba (21.512 €) MZC (2.540 €)	Centros de Internamiento de Menores Infractores (CIMI) dependientes de la Consejería de Justicia. Comunidad educativa de los IES Galileo Galilei e IES Averroes. Red de Igualdad de Distrito Sur	98	48	50	Córdoba
Mejorando la convivencia, la cohesión social y la integración de personas nacionales procedentes de terceros países como garante de la igualdad y en el ejercicio de los derechos y la prevención del racismo, xenofobia y delitos de odio	Fondo de Asilo Migración e Integración. MTISS (116724 €) MZC (2400 €)	Alumnado de primaria siendo el 10% niñas y niños nacionales procedentes de terceros países. Profesorado. Comunidad educativa	3.620	1.736	1.884	Córdoba; Málaga; Cádiz; Granada; Huelva; Almería; Cáceres; Badajoz; Ceuta
Tejiendo CIUDADANÍA GLOBAL, art-ivista, feminista, diversa, multidimensional, desde lo local a la Agenda 2030	AEXCID (39.998 €)	Personal de ONGD y entidades sociales. Alumnado clave en grados del área social. Ciudadanía integradora local/ mujeres migrantes.	208	57	151	Cáceres; Badajoz
FASE III: Feminismos intergeneracionales: fomentando el activismo de mujeres diversas de Granada contra las VdG GLOBALES	Ayuntamiento GRANADA_FIM (1.982,40€) MZC (890€)	Población universitaria y perteneciente a entidades sociales y feministas	25	5	20	Granada
Tejiendo CIUDADANÍA GLOBAL, art-ivista, feminista, diversa, multidimensional, desde lo local a la Agenda 2030	AEXCID (39.998 €)	Personal de ONGD y entidades sociales. Alumnado clave en grados del área social. Ciudadanía integradora local/ mujeres migrantes.	208	57	151	Cáceres; Badajoz
FASE III: Feminismos intergeneracionales: fomentando el activismo de mujeres diversas de Granada contra las VdG GLOBALES	Ayuntamiento GRANADA_FIM (1.982,40€) MZC (890€)	Población universitaria y perteneciente a entidades sociales y feministas	25	5	20	Granada
Objetivo: Ciudadanía Global Activa, inclusiva y Participativa para un Desarrollo Sostenible libre de violencias desde el enfoque de género	AECID (89.710 €)	Agentes sociales y personal universitario. Mujeres en situación/riesgo de exclusión social	160	10	150	Huelva; Almería; Cáceres; Madrid
II Fase del Programa por la convivencia participativa y la mediación escolar con enfoque de género y de derechos humanos: "La otra clase"	Ayuntamiento de Madrid	Comunidad educativa de los 4 centros escolares (alumnado, profesorado y familias) y agentes clave comunitarios de los distritos donde se realiza la intervención (ámbito socio-educativo) y del resto de Madrid	2.193	1.154	1.039	Madrid
BRIGADAS FEMINISTAS GLOBALES: POR UNA SOLIDARIDAD EN ACCIÓN	Ayuntamiento de Córdoba (22.555€) MZC (3.810€)	Población juvenil de Córdoba que participan en espacios y redes juveniles no constituidas como asociación e informales Colectivos feministas de Córdoba Jóvenes marroquíes de asociaciones del círculo de Assilah/Tánger y Larache	84	23	61	Córdoba
Capacitación de agentes Andaluces sobre las prioridades geográficas de la cooperación andaluza desde los feminismos: Migraciones género y Agenda Internacional	AACID (79.999€) MZC (360€)	Agentes de cooperación andaluza. Población universitaria	320	64	256	Córdoba; Málaga; Cádiz; Granada; Huelva; Jaén; Almería; Sevilla

EDUCACIÓN PARA LA CIUDADANÍA GLOBAL Y EMANCIPADORA (ECGE)

Miradas Interseccionales para una agenda local/global sostenible desde los feminismos promoviendo procesos transformadores en zonas de necesidades de educación emancipadora	AACID (79864€) MZC (1255€)	170 agentes clave de 21 entidades andaluzas que trabajan con personas diversas	185	55	130	Córdoba; Málaga; Cádiz; Granada; Huelva; Jaén; Almería; Sevilla
Ciudadanía Artivista para la Resiliencia local: Pazboratorios Sociales=comunalidades globales	AACID (79952 €) MZC (1440€)	Profesorado Alumnado de secundaria/bachillerato AMPAS Ciudadanía en General Equipo técnico de administraciones públicas Juventud, Tejido asociativo vecinal, Asociaciones de Mujeres, Medios de Comunicación Comunitarios	805	360	445	Córdoba; Málaga; Cádiz; Granada; Almería
Semanas de Acción: fortaleciendo la Red de Comunidades coeducativas, globales y diversas en las dos orillas	AACID (79965€) MZC (1310€)	Profesorado Alumnado de primaria Equipo técnico de administraciones públicas Población universitaria Voluntariado.	1.416	656	760	Córdoba; Málaga; Cádiz; Granada; Almería
Fomentando la implementación del II Plan de Igualdad en Educación desde un enfoque de ciudadanía global con especial atención a las violencias de género globales y locales en las redes sociales	AACID (79702€) MZC (1050€)	Profesorado Alumnado de secundaria/bachillerato Ciudadanía en General Equipo técnico de administraciones públicas	1.794	862	932	Córdoba; Málaga; Cádiz; Granada; Huelva; Almería
II Concurso de audiovisuales Stop Trata: todos los lenguajes, todas las personas	AACID (79932€) MZC (1190€)	Profesorado. Alumnado de secundaria/bachillerato. Ciudadanía en General. Medios de comunicación. Población universitaria	1.095	510	585	Córdoba; Málaga; Cádiz; Granada; Jaén; Sevilla

A lo largo del 2020 MZC ha fortalecido sus acciones en el marco del área de investigación tanto en la comunidad autónoma de Andalucía como a nivel internacional.

La estrategia común que ha guiado nuestro trabajo ha consistido, por un lado, en profundizar en la identificación de causas estructurales de la vulneración de los derechos humanos, y por otro, en generar propuestas de acción y medidas para su superación y finalmente trabajar, a partir de los resultados de las investigaciones, en la incidencia político-institucional.

En este sentido, destacamos las acciones llevadas a cabo a través de proyectos ejecutados a lo largo de 2020:

- La promoción, el desarrollo y el fortalecimiento de las competencias de profesionales (en particular de profesionales de trabajo social) en la identificación, el apoyo y la protección de las posibles víctimas y supervivientes de la Trata a través del diseño y la implementación de herramientas digitales innovadoras y métodos de formación basados en un enfoque transnacional, participativo y abierto. Esta propuesta reúne a 8 organizaciones especializadas en temas de trata y migración de 4 países europeos: España, Italia, Chipre y Francia.
- Analizar y profundizar en los elementos claves, culturales y vivenciales, en origen y en el trayecto por tierra hacia Europa de mujeres migrantes. En el trabajo con las mujeres partimos de tres principios: la recuperación de la memoria colectiva e histórica para elaborar un relato crítico, grupal

y situado que esboce la ruta migratoria; el abordaje de la temática desde el análisis de las formas y estrategias de cuidado que han experimentado para sobrevivir y/o confrontar dicho contexto; y la utilización de la creatividad para elaborar relatos resilientes, éticos y estéticos.

- Acciones de incidencia política tanto a nivel internacional, como a nivel estatal (en el marco de la Red Española contra la Trata de Personas, de la Coordinadora Estatal de ONGD y de la Plataforma Informe Sombra CEDAW) y autonómico (Antena Sur contra la Trata, Coordinadora Andaluza de ONGD, Observatorio de Desigualdades de Andalucía entre otros) y provincial como herramienta para promover cambios en las políticas públicas y que se desarrolla a partir de los resultados de las investigaciones.
- Fortalecimiento de mecanismos de coordinación entre todos los actores implicados en la prevención, protección, reparación y asistencia a mujeres y hombres migrantes víctimas, posibles víctimas y supervivientes de explotación y trata de seres humanos desde un enfoque de género, derechos humanos y de diversidad cultural.

Destacamos la participación de MZC en dos espacios:

- el V Congreso de Estudios del Desarrollo. Desafío al desarrollo: procesos de cambio hacia la justicia global, con una ponencia presentando los resultados de la Investigación sobre trata laboral de MZC “La trata laboral en Andalucía. Contexto de investi-

gación participativa: resultados y desafíos” organizado por la Red Española de Estudios del Desarrollo (REEDES)

- el Webinar: “20 Years After: Implementing and Going Beyond the Palermo Protocol” <https://www.ontheroad.coop/en/blog-en/international-conference-implementing-and-going-beyond-the-palermo-protocol-29-30-june-2020/>, un espacio de reflexiones convocado por la Relatora especial sobre la trata de personas, especialmente mujeres y niñas, la cooperativa On the Road y el Ayuntamiento de Palermo, donde las organizaciones de la sociedad civil, universidades y otros actores han debatido sobre la implementación del Protocolo de Palermo.

TÍTULO DEL PROYECTO	FINANCIADOR	MONTO SUBVENCIONADO	COSTE TOTAL	PERFIL POBLACIÓN BENEFICIARIA	TOTAL MUJERES BENEFICIARIAS	TOTAL HOMBRES BENEFICIARIOS	TOTAL POBLACIÓN BENEFICIARIA	PAÍS	ÁMBITO
Transnational cooperation and new technologies to train social workers on trafficking in human beings	ERASMUS+	24.799,00 €	24.799,00€	Trabajadorxs sociales y personal especializadx en atención a víctimas y supervivientes de trata de seres humanos	275	40	315	Chipre, España, Francia e Italia	Internacional
Investigación sobre elementos claves en el trayecto migratorio de mujeres subsaharianas. El paso por Malí y Marruecos hacia Andalucía.	AACID	79.175,00 €	79.175,00€	Agentes de la cooperación andaluza, entidades públicas y privadas con probada trayectoria y experiencia en la prevención, atención, persecución y/o protección de la trata y cuyo ámbito de actuación se localice en Andalucía, mujeres migrantes de PMA del África Occidental, entidades de Malí y Marrueco, jóvenes mallenses, expertas universitarias en migración-género y/o antropología en Andalucía, Malí y Marruecos, instituciones	320	80	400	España, Malí, Marruecos	Internacional

PLANTILLA DE MUJERES EN ZONA DE CONFLICTO 2020

Atendiendo a su jornada	HOMBRE	MUJER	Total general
Jornada completa	8	56	64
Jornada Parcial	1	16	17
Total general	9	72	81

Atendiendo a su categoría	HOMBRE	MUJER	Total general
Coordinadora		4	4
Directora		1	1
Mediadora		4	4
Monitora		13	13
Técnica	9	31	40
Técnica A. Jurídica		7	7
Técnica A. Social		4	4
Técnica O. Laboral		3	3
Técnica salud		5	5
TOTALES	9	72	81

ATENDIENDO A SU CONTRATACIÓN	HOMBRE	MUJER	Total general
CONTRATO FIJO	2	46	48
CONTRATO EVENTUAL	7	26	33
TOTALES	9	72	81

Personal	HOMBRE	MUJER	Total general
Personal expatriado	2	2	4
Personal en sede	7	70	77
Personal Local	28	25	53
PROFESIONALES DE FORMACIÓN-CURSOS	3	10	13
Total general	40	107	147

BASE SOCIAL DE MUJERES EN ZONA DE CONFLICTO (MJC)

Base social	HOMBRE	MUJER	Total general
Socios/as	124	209	333
Voluntarios/as	3	48	51
Total general	127	257	384

	Ayuntamiento de Córdoba	Ayuntamiento de Madrid	Ayuntamiento de Cáceres	Ayuntamiento de Málaga	Ayuntamiento de Sevilla	Ayuntamiento de Don Benito	Ayuntamiento de Almería
AYUNTAMIENTOS							
AGENCIAS	Agencia Andaluza de Cooperación para el desarrollo. Junta de Andalucía	Agencia Española de Cooperación para el Desarrollo	Agencia Extremeña de Cooperación para el Desarrollo. Junta de Extremadura				
DIPUTACIONES	Diputación de Cáceres	Diputación de Badajoz	Diputación de Cádiz	Diputación de Córdoba	Diputación de Sevilla	Diputación de Málaga	Diputación de Huelva
CONSEJERÍAS	Consejería de Igualdad y portavocía, IMEX. Junta de Extremadura	Consejería de Justicia e Interior. Junta de Andalucía	Consejería de Sanidad y servicios Sociales. Junta de Extremadura	Consejería de Igualdad, Políticas sociales y Conciliación. Junta de Andalucía	Consejería de Fomento, Infraestructuras y ordenación del Territorio. Junta de Andalucía		
MINISTERIOS	Ministerio de Igualdad	Ministerio de Inclusión. Seguridad Social y Migraciones					
FUNDACIONES	Fundación Cajasur	Fundación La Caixa					

ESPAÑA

ANDALUCÍA

Sede Social Córdoba
Plaza Cardenal Toledo 15. 2º Planta
14001 Córdoba
957082000
cordoba@mzc.es

Delegación de Córdoba
C/Paseo de la Rivera 29
14003 Córdoba
957403105

Delegación de Almería
C/ Séneca 6
04001 Almería
950 100 546
almeria@mzc.es

Delegación de Cádiz
Ctra Jimena-Estación Nº 4, Despacho 9
11300 Jimena de la Frontera, Cádiz
956 641 289
cadiz@mzc.es

Delegación de Granada
C/ Santa Bárbara, 3 1ª
18001 Granada
958 29 17 56
granada@mzc.es

Delegación de Huelva
Calle Maestro Salvador, 10 y 12
21003 Huelva
959 251 396
huelva@mzc.es

Delegación de Sevilla
C/ Manuel Villalobos, 23
41009 Sevilla
954 563 543
sevilla@mzc.es

Delegación de Málaga
C/Jane Bowles, 1 derecha
29011 Málaga
635 661 111
malaga@mzc.es

EXTREMADURA

Delegación de Badajoz
C/Fernán Pérez, 2 Bajo
06400 Don Benito, Badajoz
924 090 890
badajoz@mzc.es

Delegación Cáceres
C/ Margallo, 9. Bajo
10003 Cáceres
927 707 905
caceres@mzc.es

COMUNIDAD DE MADRID

Delegación de Madrid
Callejón de Murcia, 06 local
28017 Madrid
91 831 6419
madrid@mzc.es

SEDES INTERNACIONALES

MARRUECOS

Delegación de Marruecos-Assilah
C/ Rue Oukhouane Nº 38 .
Assilah, BP 85, Marruecos
asilah@mzc.es

Delegación de Marruecos-Chefchaouen
C/ Rue Sidi El Mandri Nº 50 .
Chefchaouen, BP 85, Marruecos
chaouen@mzc.es

MALI

Delegación de Mali
C/ Sema pres de la direction de l'etique de EDM.
Boite Postal E4526.
Badalabougou, Bamako. Mali
mali@mzc.es

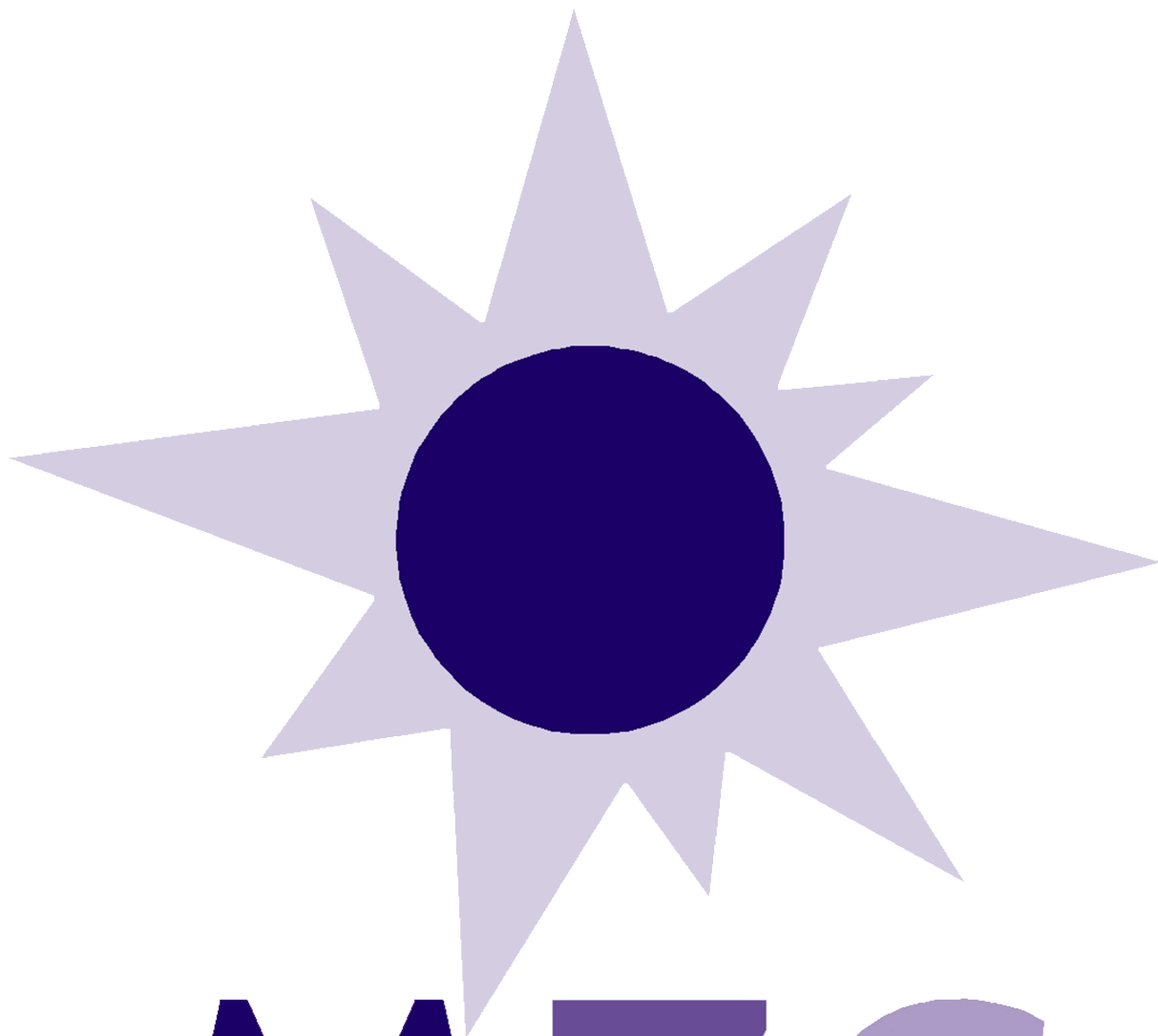

MZC

MUJERES EN ZONA DE CONFLICTO
