

# Memoria 2021



**MZC**

MUJERES EN ZONA DE CONFLICTO

**MZC por los derechos sexuales y reproductivos**

## Indice

|   |              |
|---|--------------|
| <b>Introducción</b> .....   | Pag. 3 - 4   |
| <b>Área de Cooperación Internacional y Acción Humanitaria</b> ..... | Pag 5 - 9    |
| Listado de proyectos 2021 .....                                     | Pag. 14 - 15 |
| <b>Área de Educación para la Ciudadanía Global</b> .....            | Pag 16 - 28  |
| Listado de proyectos 2021 .....                                     | Pag 23 - 28  |
| <b>Área de Investigación</b> .....                                  | Pag 29 - 34  |
| Listado de proyectos 2021 .....                                     | Pag 34       |
| <b>Área de Acción Social y Trata de personas</b> .....              | Pag 35 - 44  |
| Listado de proyectos 2021 .....                                     | Pag 38 - 44  |
| <b>Transparencia y rendición de cuentas</b> .....                   | Pag 45 - 47  |
| Desglose de recursos Humanos de MZC 2021.....                       | Pag 46       |
| Listado de entidades públicas financieras .....                     | Pag 46       |
| Junta directiva MZC .....   | Pag 47       |
| <b>Sedes y delegaciones directorio</b> .....                        | Pag 48 - 50  |

## **Construir ciudadanía activa, solidaridad y compromiso social**

Para entender el año 2021 es necesario retrotraerse a la larga resaca del 2020 y las limitaciones impuestas por la pandemia del COVID19, que, aunque parte de esas limitaciones se han ido levantando a lo largo de los meses, sí que han dejado un rastro de crisis económica, social y sanitaria que ha golpeado con fiereza a las personas más desfavorecidas, en los distintos pueblos del estado español y, más aún en los países menos adelantados.

MZC ha puesto el acento en

mantener la calidad de los proyectos y programas, ampliar y consolidar ámbitos de intervención y afianzar un equipo de profesionales activistas y comprometidos con la transformación social.

Las crisis humanitarias a las que hemos asistido en el 2021, han obligado a millones de personas a dejar sus hogares ante la inseguridad y el riesgo para la vida que entrañan los conflictos armados, el terrorismo, las hambrunas o la desertización. Millones de personas buscan refugio, asilo o simplemente la posibilidad de una vida digna, llegando a nuestras costas en condiciones inhumanas y encontrándose con el endurecimiento de las fronteras y la imposibilidad de reha-

cer su vida. Muchos de estos migrantes se ven atrapados en Marruecos, convirtiéndose en el mejor botín para las mafias de trata y tráfico de personas. Las mujeres y las niñas son las que mayor exposición tienen al riesgo de ser vendidas como mercancía.

Desde todas las áreas de MZC luchamos por la erradicación de la trata de personas en cualquiera de sus formas, habiendo realizando en este ámbito, un trabajo de alta intensidad durante el 2021 en las comunidades de Andalucía, Extremadura y Madrid, y en Paraguay. Las acciones emprendidas, sensibilización, formación, investigación, intervención directa con supervivientes y denuncia, han servi-

do para visibilizar la dimensión del delito y concienciar a la ciudadanía en la necesidad de trabajar de forma coordinada para su erradicación.

Seguimos confiando en que educación es la llave que abre todas las puertas para transformar el mundo. La educación es un instrumento emancipador, que ayuda a generar herramientas dúctiles, adaptadas a cada contexto y cada realidad, herramientas de gran utilidad para construir pensamiento crítico, deconstruir los estereotipos de género y apostar por una cultura de paz.

Lo que nos mueve a seguir trabajado son los resultados obtenidos, resultados que se materializan en mujeres y

hombres jóvenes y adultos, niños y niñas que participan de manera activa en las acciones que emprendemos y que son el timón que orienta la misión, la visión y los valores de MZC.

# Cooperación internacional al desarrollo

Avancemos en el pleno ejercicio de los derechos humanos de las mujeres

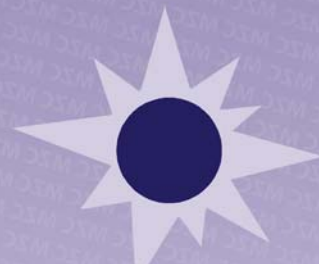

**MZC**

MUJERES EN ZONA DE CONFLICTO

## Introducción

Hacer un recuento de lo que hemos hecho a lo largo de un año y hacerlo de una forma sucinta, sintética, no es tarea fácil; inevitablemente, vamos a trazar aquellas líneas gruesas que han supuesto los pilares de una construcción, pero se nos quedarán atrás los detalles del día a día, los esfuerzos meritorios de cada una de las personas y cada una de las acciones emprendidas, más allá de lo que forma parte estricta de un proyecto o programa, que han contribuido a que una idea se convierta en realidad. Por eso la introducción a esta memoria anual 2021 de cooperación, es de justicia que empiece con un profundo agradecimiento a los equipos

de MZC en Marruecos, Malí, Paraguay y Colombia, a los equipos de seguimiento en Andalucía y Extremadura, a los socios y socias locales, a entidades colaboradoras y, muy especialmente, a toda nuestra población beneficiaria, que son el gran motor para la implementación de la estrategia.

En relación a nuestros socios locales, queremos, desde aquí, hacer un reconocimiento al que fue fundador y presidente de la ONG paraguaya, socia de MZC, “Mil Solidarios”, Francisco de Paula Oliva, conocido por el nombre guaraní de “Pa’i Oliva”, fallecido el 3 de Enero de 2022 a la edad de 94 años, siendo su vida un ejemplo de lucha en favor de los derechos humanos de los más desfavo-

recidos.

El trabajo, a lo largo del 2021 se ha desenvuelto en medio del cierre de fronteras y la consiguiente limitación de movimientos provocada por la pandemia COVID 19, lo cual ha supuesto, por segundo año consecutivo, añadir una enorme dificultad a las limitaciones que nos encontramos sobre los territorios.

Destacamos la situación de Malí, donde el recrudecimiento del conflicto intercomunitario, el golpe de estado militar de marzo del 2021 y la consiguiente inseguridad, suponen un grave impacto en toda la población y especialmente en las mujeres y las niñas. A esto unimos las sanciones

impuestas por los países de la Comunidad Económica de Estados de África Occidental (CEDEAO) tras el golpe, que incluyen el cierre de fronteras y un embargo comercial, así como el recorte de la ayuda financiera y la congelación de los activos del país en el Banco Central de los Estados de África Occidental, en un territorio en el cual, a día de hoy, más de 7,5 millones de personas necesitan de manera

urgente ayuda humanitaria. El embargo, para un país azotado por la pobreza endémica, la sequía, el hambre y un sistema de salud extremadamente frágil, puede ser devastador.

En relación a la pandemia, hemos asistido al aumento de la precariedad, la pobreza y la vulnerabilidad de las personas desfavorecidas, cuyas necesidades de ayuda han aumentado, al mismo tiempo que ha

sustantiva de las mujeres y las niñas y garantice la seguridad y el ejercicio de los derechos de todas las personas, con especial énfasis en los colectivos más expuestos a vulnerabilidad, como son las mujeres, las niñas y la comunidad LGTBI+.



| TITULO DEL PROYECTO   | FINANCIADOR            | MONTO SUBVENCIONADO | COSTE TOTAL | PERFIL POBLACIÓN BENEFICIARIA   | TOTAL MUJERES BENEFICIARIAS | TOTAL HOMBRES BENEFICIARIOS | TOTAL POBLACIÓN BENEFICIARIA | PAIS     | AMBITO (elegir del desplegable)/ SOCIAS LOCALES (Cooperación) |
|---|------------------------|---------------------|-------------|---|-----------------------------|-----------------------------|------------------------------|----------|---|
| Fortalecimiento de la sostenibilidad de la vida a través de iniciativas de economía solidaria desde un enfoque de genero y derechos humanos en las regiones de Santander, Quindio y Guaviare                  | Ayuntamiento de Malaga | 17.680 €            | 19.448 €    | Mujeres vinculadas a las iniciativas de economía solidaria.                             | 80                          | 4                           | 84                           | Colombia | La Confluencia de Mujeres                                     |
| Fortalecimiento de la comercialización de los productos de la cooperativa MUSOWKACESIRI de las mujeres transformadoras de productos agroalimentarios locales de Sikasso, para mejorar sus condiciones de vida | AACID                  | 299.999 €           | 316.599 €   | Mujeres en situación de vulnerabilidad.   | 1324                        | 932                         | 2256                         | Mali     | ACOD  |
| Desarrollo comunitario a través del empoderamiento de la cooperativa agrícola de mujeres en Ferekoba  | Diputación de Granada  | 27.000 €            | 36.437 €    | La población de la aldea de Ferekoba es 5.909 habitantes.                               | 3204                        | 2705                        | 5909                         | Mali     | SABA  |
| Fomento de las estrategias de desarrollo rural integrado en la comuna de Ouelessbougou con un enfoque de genero   | AACID                  | 300.000 €           | 311.400 €   | Mujeres y las familias de las aldeas destinatarias de la Comuna Rural de Ouelessbougou. | 1319                        | 93                          | 1412                         | Mali     | SABA  |
| Promoción del tejido económico de Bamako, apoyando a asociaciones de mujeres mejorando el empleo estable y de calidad.  | Diputación de Sevilla  | 19.000 €            | 24.130 €    | 265 mujeres pertenecientes a las asociaciones productivas de Bamako.                    | 265                         | 0                           | 265                          | Mali     | ACOD  |



|   |                              |                  |                  |   |              |              |               |             |                     |
|---|------------------------------|------------------|------------------|---|--------------|--------------|---------------|-------------|---------------------|
| <p>Aumento de la soberanía alimentaria mediante el fortalecimiento de la asociación Jigifa de mujeres hoticolas de la aldea de Massala en la comuna de Kebila Mali</p>              | <p>Diputación de Córdoba</p> | <p>41.500 €</p>  | <p>49.150 €</p>  | <p>La población destinataria es toda la población de Massala, 1915 personas, de las cuales 1006 son mujeres y 909 hombres,</p>                                | <p>1006</p>  | <p>909</p>   | <p>1915</p>   | <p>Mali</p> | <p>ACOD</p>         |
| <p>Garantizar la participación de las mujeres en mecanismos del Gobierno de Mali y de la sociedad civil para promover el dialogo la paz y la tolerancia intercomunitaria en GAO</p> | <p>AACID</p>                 | <p>300.000 €</p> | <p>302.400 €</p> | <p>El proyecto se dirige a 37 organizaciones de mujeres de las 7 Comunas del Circulo de Gao, alcanzando un total de 1.260</p>                                 | <p>1260</p>  | <p>277</p>   | <p>1537</p>   | <p>Mali</p> | <p>TEMEDT</p>       |
| <p>Mejora de los mecanismos institucionales para la reducción de los matrimonios y embarazos forzosos y precoces de niñas y adolescentes en el circulo de Koutiala. Mali</p>        | <p>AACID</p>                 | <p>299.757 €</p> | <p>316.457 €</p> | <p>En total la población beneficiaria directa a la que llegaremos es de 14.155 personas, de los cuales 6.831 son mujeres y niñas y 7.324 hombres y niños.</p> | <p>6831</p>  | <p>7324</p>  | <p>14155</p>  | <p>Mali</p> | <p>WK y DRPFES</p>  |
| <p>Fortalecido el acceso al sistema de Salud publica, especialmente en mujeres y niñas de la comuna rural de Ouelessebouyou con un enfoque basado en la prevencion.</p>             | <p>AEXCID</p>                | <p>249.655 €</p> | <p>264.255 €</p> | <p>Toda la población de la Comuna Rural de Ouelessebouyou, en las aldeas que dan cobertura sanitaria a través de los CSCOM</p>                                | <p>53995</p> | <p>49477</p> | <p>103472</p> | <p>Mali</p> | <p>MEDES SAPCOM</p> |

|  |                                |           |           |   |       |       |        |           |           |
|--|--------------------------------|-----------|-----------|---|-------|-------|--------|-----------|-----------|
| Fortalecimiento de la seguridad alimentaria y nutricional mediante el apoyo de mujeres de las huertas  | AACID                          | 300.000 € | 305.400 € | La población beneficiaria de la intervención se sitúa en la comuna Urbana de Koutiala   | 2280  | 2277  | 4557   | Mali      | SABA      |
| Fortalecer el sistema publico de salud para aumento y mejora del acceso de las mujeres y niñas a la salud sexual y reproductivo en Sikasso       | AECID                          | 326.811 € | 332.291 € | La población de las divisiones administrativas de la intervención siendo un total de 123.506 personas                                   | 60810 | 62696 | 123506 | Mali      | SABA      |
| Fortalecer el tejido productivo de las asociaciones y emprendimiento de mujeres de Bamko para hacer frente a la crisis del COVID-19              | Diputación de Córdoba          | 41.500 €  | 49.020 €  | Las beneficiarias directas son 499 mujeres, miembros de asociaciones y de las emprendedoras.  | 535   | 36    | 571    | Mali      | ACOD      |
| Atencion a mujeres Migrantes subsaharanas victimas y supervivientes de trata de seres humanos y otras vilneraciones de derechos en Marruecos     | Diputacion de Badajoz          | 5.800 €   | 6.800 €   | Mujeres subsaharianas en situación de extrema vulnerabilidad y a sus hijas/os, especialmente a mujeres victimas y supervivientes de TSH | 348   | 39    | 387    | Marruecos | AGDD      |
| Tratando la Trata: Fortalecimiento de los mecanismos de apoyo a la lucha contra la trata de personas con fines de explotacion sexual en Paraguay | Ayuntamiento de Caceres (IMAS) | 9.000 €   | 10.000 €  | Mujeres, niñas y mujeres trans en situación de prostitución y posibles victimas de trata  | 80    | 30    | 110    | Paraguay  | Tatarendy |

|  |                       |           |           |  |      |     |      |           |  |
|--|-----------------------|-----------|-----------|--|------|-----|------|-----------|--|
| Fortalecer desarrollo de habilidades y competencias para el empoderamiento e innovación de Mujeres   | AACID                 | 299.992 € | 328.808 € | Mujeres: En atención directa, sensibilización e información sobre derechos, capacitación, formación profesional y acompañamiento   | 2654 | 637 | 3291 | Marruecos | PATERAS; Forum de Femmes Marruecos; AGDD; FNSA |
| Fortalecimiento del sistema de educación preescolar marroquí desde un enfoque equitativo, igualdad y de género                                   | Diputación de Badajoz | 8.600 €   | 10.000 €  | Pertenecer a las comunas rurales con las que MZC ya tiene otros procesos iniciados, como son la CR. Sahel Chamali en el de Mejlau, zona Tánger y pertenecer a la CR Larchdir; y CR. Bab Taza, de la zona de Chefchaouen. | 360  | 313 | 673  | Marruecos | AGDD   |
| Fortalecimiento del sistema de educación preescolar marroquí desde un enfoque equitativo, integral y de género en tiempos de pandemia, Marruecos | Diputación de Cádiz   | 6.000 €   | 7.091 €   | Pertenecer a las comunas rurales con procesos iniciados, como son la CR. Sahel Chamali en el de Mejlau, y pertenecer a la CR Larchdir y Bab Taza   | 127  | 118 | 245  | Marruecos | Federación preescolar; AGDD;                   |

|  |                         |           |           |  |      |      |       |           |  |
|--|-------------------------|-----------|-----------|--|------|------|-------|-----------|--|
| Fortalecer la atención integral a los niños y niñas menores de 6 años pertenecientes a familias vulnerables de los barrios de Mej Abbou Tahib, Allal Ibn Adellah y de la comuna rural de Sahel Chamali. Circulo de Assilah                         | Diputación de Málaga    | 35.400 €  | 43.980 €  | Serán beneficiarios/as los niños y niñas de entre 3 y 6 años pertenecientes a familias vulnerables social y económicament e. | 160  | 145  | 305   | Marruecos | AGDD   |
| Apoyo a la integración efectiva de las TIC en los procesos de educación, en la gestión de los centros y de las EPS y en las relaciones de participación de la comunidad educativa, para reducir los efectos de la desigualdad digital en el sector | AACID                   | 299.216 € | 328.200 € | Equipos interdisciplinarios de Dar Talias Asociación de gestión de Dar Talibas   | 7814 | 6999 | 14813 | Marruecos | Delegacion de la Entraide Nationale de Chefchaouen; Ministere de l' education Nationale, de l' enseignement superieur, de la formation |
| Fortalecimiento de mecanismos de apoyo a la lucha contra VBG sobre mujeres migrantes subsaharianas en el Norte de Marruecos  | Diputacion de Caceres   | 27.000 €  | 27.000 €  | Mujeres subsaharianas en especial situación de vulnerabilidad y a sus hijas e hijos.   | 348  | 39   | 387   | Marruecos | Association Genre et Développement Durable (AGDD)  |
| Aumento y mejora de las competencias laborales de las mujeres rurales y restitución de sus derechos en las provincias de Larache y Assilah atendiendo a principios de Justicia de Genero   | Ayuntamiento de Cordoba | 64.712 €  | 72.312 €  | Recolectoras del sector de la fresa dentro de la provincia de Larache  | 1551 | 212  | 1763  | Marruecos | Forum de Femmes Marruecos; PATERAS;  |
| Mejora en los mecanismos institucionales de Marruecos para la atención integral a mujeres victimas de VBG en la region Tanger-Tetuan F.II  | Ayuntamiento de Cordoba | 14.714 €  | 14.714 €  | Mujeres victimas de VBG en cualquiera de sus formas en el área de intervención.  | 224  | 76   | 300   | Marruecos | Entraide Nacional y Forum de Femmes  |

|   |                        |           |           |   |     |     |     |           |   |
|---|------------------------|-----------|-----------|---|-----|-----|-----|-----------|---|
| Fortalecimiento de los mecanismos de detección, atención, derivación de las víctimas y supervivientes de Trata de Seres Humanos en Marruecos.     | Diputación de Cáceres  | 27.000 €  |           | Mujeres subsaharianas en situación de extrema vulnerabilidad y a sus hijas/os, especialmente a mujeres víctimas y supervivientes de TSH | 348 | 39  | 387 | Marruecos | Association Genre et Développement Durable (AGDD)   |
| Fortalecimiento del sistema público de educación rural mediante el desarrollo integral igualitario de la comunidad escolar en tiempos de pandemia | Ayuntamiento de Málaga | 14.576 €  | 16.476 €  | Alumnado, primaria, secundaria, profesorado y AMPAs de zonas rurales enclavadas   | 146 | 146 | 292 | Marruecos | AGDD y APDG   |
| Fortalecimiento del sistema público de educación, mediante la promoción del desarrollo integral e igualitario de la comunidad escolar Fase II     | Ayuntamiento de Málaga | 32.345 €  | 37.145 €  | Alumnado, primaria, secundaria, profesorado y AMPAs de zonas rurales enclavadas   | 266 | 266 | 532 | Marruecos | Ministere de l'education Nationale, de l'enseignement superieur, de la formation des cadres et de la recherche scientifique |
| Fortalecimiento de los mecanismos de apoyo a la lucha contra la VBG sobre mujeres migrantes subsaharianas en el norte de Marruecos"               | Diputación de Cáceres  | 27.000 €  | 27.000 €  | Mujeres subsaharianas en especial situación de vulnerabilidad y a sus hijas e hijos.  | 348 | 39  | 387 | Marruecos | Association Genre et Développement Durable (AGDD)   |
| Fortalecimiento del acceso de las mujeres a los recursos económicos y a la participación ciudadana en el Bañado Sur, Asunción                     | AECID                  | 184.989 € | 191.289 € | La población beneficiaria corresponde a mujeres bañadenses, adolescentes, jóvenes y adultas, cabeza de familia.                         | 490 | 10  | 500 | Paraguay  | Mil Solidarios  |

| Título del proyecto   | Financiador             | Monto subvencionado | Coste total | Perfil población beneficiaria   | Total mujeres beneficiarias | Total hombres beneficiarios | Total población beneficiaria | País | Ambito y socios locales |
|---|-------------------------|---------------------|-------------|---|-----------------------------|-----------------------------|------------------------------|------|-------------------------|
| Garantizar el acceso al agua y saneamiento de la población de Digan para asegurar salud e Higiene   | Diputación de Córdoba   | 18.000 €            | 23.750 €    | La población beneficiaria es toda la población de la aldea de Digan, en la comuna Rural de Ouelessebougou                                       | 5345                        | 5033                        | 10.378                       | Malí | SABA                    |
| Alivio del sufrimiento de la población desplazada y vulnerable en el marco de los conflictos intercomunitarios en el círculo de GAO, respetando los principios de la Justicia de Género y con una perspectiva basado en Derechos Humanos. | Ayuntamiento de Córdoba | 18.000 €            | 20.000 €    | En este proyecto se han identificado 184 familias desplazadas y vulnerables de la ciudad de Gao, unas 1230 personas (492 hombres y 738 mujeres) | 738                         | 492                         | 1.230                        | Malí | TEMEDT                  |
| Alivio del sufrimiento de la población desplazada en el círculo de Gao y población vulnerable a consecuencia de crisis crónicas, con un enfoque de derechos humanos y de justicia de Género   | Ayuntamiento de Malaga  | 9.824 €             | 11.224 €    | Las personas desplazadas en Gao por el conflicto existente en el norte de Malí.   | 140                         | 140                         | 280                          | Malí | TEMEDT                  |
| Alivio del sufrimiento de la población desplazada en el círculo de GAO y población vulnerable a consecuencia de crisis crónica con enfoque de derechos humanos y de Justicia de Género  | Ayuntamiento de Sevilla | 45.538 €            | 56.938 €    | Mujeres jefas de familia, Mujeres que han sido víctimas de abusos   | 1375                        | 1190                        | 2.565                        | Malí | TEMEDT                  |

| Título del proyecto  | Financiador             | Monto subvencionado | Coste total | Perfil población beneficiaria  | Total mujeres beneficiarias | Total hombres beneficiarios | Total población beneficiaria | País | Ambito y socias locales |
|--|-------------------------|---------------------|-------------|--|-----------------------------|-----------------------------|------------------------------|------|-------------------------|
| Alivio del sufrimiento, fortalecimiento de la resiliencia comunitaria y apoyo al proceso de reconciliación   | AACID                   | 299.580 €           | 320.234 €   | Mujeres y niñas en situación de alta vulnerabilidad que son autóctonos de la Comuna de Bamba o desplazados.                    | 2719                        | 2559                        | 5.278                        | Malí | TEMEDT                  |
| Mejorar la situación nutricional de la población de Bamba ante los efectos de la crisis ciclica y prolongada agravados por la pandemia provocada por el COVID 19 | Ayuntamiento de Málaga  | 17.064 €            |             | Familias vulnerables en Bamba y la comuna rural. Unas 370 mujeres y 246 hombres  | 370                         | 246                         | 616                          | Malí | TEMEDT                  |
| Mejora de la situación nutricional de la población de Bamba expuesta a las consecuencias del postconflicto con un enfoque de justicia de genero                  | Ayuntamiento de Cordoba | 20.000 €            | 22.000 €    | Para esta intervención se han identificado unas 190 familias vulnerables en Bamba y la comuna rural.                           | 820                         | 420                         | 1.240                        | Malí | TEMEDT                  |
| Fortalecimiento de las infraestructuras de abastecimiento de aguas para la población desplazada en la comuna de Ouelessebougou                                   | Diputación de Córdoba   | 9.945 €             | 12.167 €    | Familias están en una situación de vulnerabilidad extrema, han tenido que abandonar su región, Mopti.                          | 78                          | 57                          | 135                          | Malí | TEMEDT                  |
| Aliviar el daño y mejorar los mecanismos de protección de la población de Ntlit en el contexto de post conflicto en Mali   | Diputacion de Cordoba   | 18.000 €            | 21.780 €    | Mujeres y niñas integrantes de familias desplazadas debido a la inseguridad; ciudadanos/as en situación de alta vulnerabilidad | 179                         | 166                         | 345                          | Malí | TEMEDT                  |
| Reducir el sufrimiento y mejorar las condiciones de vida de la población de Intillit atendiendo a principios humanitarios y de justicia de genero                | AACID                   | 300.000 €           | 302.400 €   | Familias desplazadas debido a la inseguridad; ciudadanos/as en situación de alta vulnerabilidad.                               | 1900                        | 1624                        | 3.524                        | Malí | TEMEDT                  |

# Educación para el el desarrollo

Por una agenda 2030 con enfoque feminista e interseccional

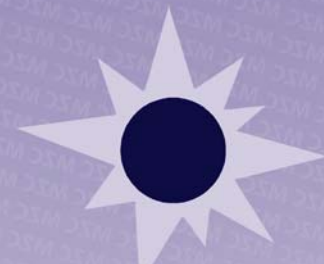

**MZC**

MUJERES EN ZONA DE CONFLICTO



## EDUCACIÓN PARA LA CIUDADANÍA GLOBAL Y EMANCIPADORA (ECGE)

*“Transitando hacia una educación para la transformación social liberadora”*

El plan anual 2021 del área de EDUCACIÓN PARA LA CIUDADANÍA GLOBAL Y EMANCIPADORA (ECGE) de Mujeres en Zona de Conflicto (MZC) ha vuelto a verse atravesado por las consecuencias del impacto tanto social como económico y sanitario de la COVID- 19. En el año 2021 ha iniciado su andadura el nuevo plan estratégico (2021-2025) del área de ECGE y a lo largo de este año hemos trabajado para ir reforzando las líneas estratégicas y las acciones

que impulsan este plan:

**Línea 1:** Formación para la acción

**Línea 2:** Acciones transformadoras

**Línea 3:** Edu-comunicación transformadora

**Línea 4:** Cultura de aprendizaje participativa e innovadora



En el año 2021 reafirmamos nuestro compromiso de trabajar por una educación para la transformación social de los contextos y entornos en los que estamos. El impacto socio económico sanitario de esta crisis se ha evidenciado principalmente en la adolescencia.

En este sentido nuestras acciones y proyectos han combinado metodologías de aprendizaje que abarcan desde la educación emocional, a la mediación, resolución de conflictos todo ello desde el enfoque feminista y emancipador. Nuestras propuestas de Generación Igualdad: generación encontrada fomentan la participación juvenil generando conciencia crítica y reflexión. Nos preocupa la falta de oportu-

nidades que esta crisis civilizatoria les ofrece, así como el impacto en su salud integral de los mandatos del neoliberalismo hetero-normativo. En este sentido hemos impulsado estrategias de educomunicación virtuales que, en sus espacios y redes sociales, generan narrativas alternativas y críticas sobre las causas de las múltiples discriminaciones que impactan sus cuerpos- territorios. A través de metodologías como la Investigación Acción Participativa y FOTOVOZ, no sólo adolescencia sino también colectivos de mujeres, mujeres racializadas y LGTBI+ han protagonizado acciones para dicha transformación. El equipo de educación ha tomado conciencia de la necesidad de mejorar nuestro enfo-

que interseccional y decolonial en nuestras acciones, muchas de ellas desarrolladas en el SUR GLOBAL.

Muchos territorios en los que se lleva a cabo los programas del área de ECGE en el 2021 son zonas de transformación social. Trabajamos en redes y por alianzas de todos los sujetos de obligaciones y de derechos. Nuestra estrategia pasa por crear y fortalecer redes de igualdad que actúen a nivel de Barrio/zona

Así en Distrito Sur de Córdoba, en Palma Palmilla de Málaga, en Almanjayar de Granada, en El Puche de Almería y en Algeciras y San Roque de Cádiz ponemos en el centro la educación para desde ahí desa-

rollar de manera integral una actuación de transformación. De este trabajo también destacamos que a pesar de la pandemia hemos trabajado en CENTROS DE MEMORES. En el año 2021 hemos identificado las necesidades tanto de las personas educadoras de dichos centros como de los menores en cuanto a la sensibilización /formación necesaria para la prevención de las distintas VdG.

La realidad de las personas migradas, particularmente mujeres, han sido también protagonistas de proyectos en este año. A través de un proceso de empoderamiento para su ejercicio de ciudadanas han sido protagonistas del documental INTEGRADAS, así como su

forma de mirar la realidad se ha visto reflejada en las distintas exposiciones FOTOVOZ que en este año hemos realizado.

El ARTIVISMO, el empleo de las diferentes manifestaciones artísticas para la toma de conciencia feminista para la acción y la incidencia forma parte de la médula de nuestro enfoque de educación para la transformación social. Colectivos de mujeres han creados sus propios cuentos y piezas teatrales partiendo de la experiencia propia. La facilitación de espacios intergeneracionales es clave para una ciudadanía infantil que aprenda de sus ancestras.

Destacamos la GAMNIFICA-

CIÓN y la ludo pedagogía como estrategia protagonista de este 2021. Metodología que ha sido protagonista de nuestra campaña STOP TRATA en el juego de mesa: “Dime por donde andas y te diré si te trato.

Todas las acciones impulsadas en este año han combinado en el proceso de enseñanza – aprendizaje la pedagogía presencial con las TICs. Si bien la vuelta a los centros educativos se ha normalizado en el curso 2021- 2022 las posibilidades de aprendizaje de las TICs son esenciales para nuestra estrategia.

En este sentido las acciones EDUCOMUNICATIVAS se han visto impulsadas las redes

aprovechando su poder multiplicador y socializador, así como el espacio propio para ser el altavoz de las voces silenciadas y de narrativas alternativas a los discursos de odio y xenófobos.

## Formación

Este año 2021 hemos seguido apostando por la capacitación de agentes sociales de toda España dando respuesta a sus necesidades e implementando contenidos relacionados con Buenas prácticas para trabajar migraciones y Trata Seres Humanos en la educación para la Ciudadanía Global, Herramientas para el Análisis de Género, Enfoque interseccional, Feminismos Decoloniales y Enfoque de Derechos

Sexuales y Reproductivos en el marco de la Agenda 2030 y los ODS.

De igual modo se han puesto en marcha actuaciones relacionadas con el voluntariado digital y de mediación con población adolescente en un entorno post-covid.

Para ello hemos apostado por la mejora de la calidad de las formaciones online (actualizando nuestra plataforma Moodle y creando un entorno de trabajo colaborativo basado en wordpress). Pero también impulsando metodologías que parten de los principios de innovación en la actuación social, tales como el FOTOVOZ

**FORMACIÓN ONLINE**  
**Herramientas para la ciudadanía global**  
Derechos Humanos desde los feminismos, los ODS desde el enfoque de género, Pedagogías conductivas, Comunicación para la ciudadanía Global, Técnicas de análisis/participación social

**EXPOSICIÓN FOTOVOZ**  
**Empoderamiento a través de la fotografía.**

**PRESENTACIÓN**  
**Cartografía Migraciones Género**  
Herramienta Digital de Sensibilización  
**Intervención**  
D<sup>a</sup> M<sup>a</sup> Luz Ortega (Directora de la AEXCID)  
D<sup>a</sup> M<sup>a</sup> Ramos (Presidenta de MZC)  
27 de abril de 2021  
De 17:30 a 19:15 horas  
A través de plataforma ZOOM de MZC

**Encuentro "Ciudadanía Global integradora: voces de mujeres"**  
**El arte de construir Ciudadanía Global**

**ENFORCANDO EL COMPROMISO DE LOS AGENTES SEVILLANOS DESDE LA CIUDADANÍA DEBIDA: INICIATIVAS, MEDIACIÓN PARA LA GESTIÓN DE LA DIVERSIDAD EN LA ADJUDICACIÓN EN EL CONTEXTO DE LOS ODS Y POST- COVID Y CONSTRUCCIÓN SOCIAL A TRAVÉS DEL FOTOVOZ**

Galería Operaciones  
Galería Casarillos  
Sala Virtual

o el desarrollo de herramientas pedagógicas de sensibilización e INNOVACIÓN como es la Cartografía+Migraciones+Género.



Consolidando nuestra aproximación de Creación Conjunta de Conocimiento y de Comunicación Transformadora, se ha hecho un esfuerzo por usar sistemas de distribución de la información que permitan, no sólo la sostenibilidad de los resultados, sino que, además, sean novedosas y “amables”. En este sentido mencionamos los espacios online que han servido (y lo seguirán siendo) de repositorio de materiales y ejemplo de buenas prácticas junto con los canales y redes (youtube, twitter...) con los que contamos.



Tejer una ciudadanía global empleando el humor y el arte ha sido la estrategia compartida por agentes educativos plurales y diversos. Voluntariado y la diversidad han ocupado también un importante espacio en nuestro plan 2021.

Aprender a aprender ha sido una competencia por las que este equipo ha transitado en un año 2021 que no ha hecho sino fortalecernos como sujetas políticas de transformación social trabajando por una educación transformadora.

| Nombre  | Financiadores   | Coste Total | Personas beneficiarias   | Total | Hombres | Mujeres | Localización                                  |
|---|---|-------------|--|-------|---------|---------|---|
| Generacion Igualdad, generacion encontrada una nueva agenda en una renovada Mochila, por la inclusion post-Covid 19   | AACID (79.366€)<br>MZC (480€)   | 79.846,00 € | 12 IES, 3 centros de menores, 5 Zonas ERACIS (11% población migrante) involucrando a actores sujetos de obligaciones, multinivel, multiactor | 465   | 238     | 227     | Córdoba;Málaga; Cádiz;Granada; Almería        |
| Aprendiendo a ser, hacer y transformar voluntariado con enfoque de género comunicativo y en red   | Consejeria de Igualdad, politicas sociales y Conciliacion IRPF (12891,99 €) | 12.891,99 € | 20 personas voluntarias de Almería, Málaga y Granada   | 20    | 3       | 17      | Málaga;Granada; Almería                       |
| Libres y diversas campaña de sensibilizacion para la igualdad de derechos de las personas LGTBI   | Consejeria de Igualdad, politicas sociales y Conciliacion IRPF (22.289,09€) | 22.289,09 € | Comunidad educativa de 5 IES andaluces. Indirectos   | 202   | 97      | 105     | Córdoba;Málaga; Almería                       |
| Intervencion Socioeducativa desde el enfoque de genero para el fortalecimiento de la red de igualdad del Distrito Sur y de la comunidad del Barrio y familias del CEIP Albolafia y CEIP Jeronimo Luis Cabrera                               | Ayuntamiento de Cordoba (22.700€)<br>MZC (3.800€)                           | 26.500,00 € | Comunidad Educativa del Distrito Sur, AMPAS de la Red de AMPAS, Asociaciones de la Red Joven y mujeres en situación de vulnerabilidad        | 258   | 95      | 163     | Córdoba                                       |
| Salud y Género. Capacitación a la juventud para la perspectiva de género  | Consejeria de Igualdad, politicas sociales y Conciliacion IRPF (5999,11€)   | 5.999,11 €  | Alumando de secundaria y población universitaria   | 110   | 52      | 58      | Córdoba;Málaga;- Cádiz;Granada;Huelva;Almería |
| Aumentando las capacidades feministas de las /os/es agentes de Extremadura de cooperacion para la transformacion ciudadana local y global en temas clave.Migraciones paz, interseccionalidad y coeducacion global en el contexto Post-Covid | AEXCID (39996,4 €)  | 39.996,40 € | Agentes de cooperación, ED, población universitaria, agentes sociales y profesorado de Extremadura   | 210   | 64      | 146     | Cáceres;Badajoz                               |

| Nombre  | Financiadores                                      | Coste Total | Personas beneficiarias   | Total | Hombres | Mujeres | Localización   |
|---|--|-------------|--|-------|---------|---------|--|
| Generacion Igualdad-Generacion encontrada: capacitando a jovenes en educacion emocional y afectivo-sexual para activar su resiliencia frente a los efectos de la pandemia contribuyendo a generar un desarrollo humano sostenible           | Diputacion de Malaga (16698€)<br>MZC (325€)        | 17.023,00 € | 170 adolescentes (12 a 18 años) de 6 pueblos: Álora, Almogía, Cártama, Coín, Pizarra, Valle de Albdalajís.<br>3 jóvenes marroquíes que participarán en el intercambio final  | 170   | 82      | 88      | Málaga   |
| Fomentando la participacion juvenil en la construccion de una ciudadanía Global activa aumentando capacidades en feminismos locales y globales orientados a la transformacion y trabajo en red con el Sur                                   | AACID (79977€)<br>MZC (735€)                       | 80.712,00 € | Profesorado y alumnado de Secundaria. Juventud, voluntariado, Colectivo de mujeres. Ciudadadnía en General   | 1.235 | 598     | 637     | Córdoba;Málaga;<br>Cádiz;Granada;<br>Almería                               |
| Aumentado las capacidades de ciudadanía global clave sobre migraciones trata de seres humanos y feminismos: dime por donde vienes y te dire si te trato   | AACID (79774€)<br>MZC (1254€)                      | 81.228,00 € | Futuros profesionales de Servicios Sociales y Comunitarios Estudiantes de FP de la Familia Profesional Servicios a la Comunidad<br>Estudiantes de Universidad de las Facultades de Ciencias Sociales y de la Salud | 680   | 326     | 354     | Córdoba  |
| Aumento de la capacitacion de los agentes andaluces sobre los retos de la cooperacion andaluza ante la agenda 2030 los ODS y la agenda internacional feminista: conceptos herramientas y enfoques   | AACID (79999€)                                     | 79.999,00 € | Agentes andaluces de cooperación, ED y entidades sociales  | 300   | 36      | 264     | Córdoba;Málaga;-<br>Cádiz;Grana-<br>da;Huelva;<br>Jaén;<br>Almería;Sevilla |
| La Solidaridad tarea de TOD@S   | Ayuntamiento de Córdoba                            | 8.625,00 €  | Alumnado y profesorado de 38 IES   | 3000  | 1500    | 1500    | Córdoba  |
| Fortaleciendo comunidades socioeducativas diversas para la construcción de una Ciudadanía Global desde los feminismos mediante trabajo en red, la creación de 2 Observatorios de Género y un Plan Inter-centros de educación transformadora | Ayuntamiento de Cordoba (21.512€)<br>MZC (2.540 €) | 24.052,00 € | Centros de internamiento de menores infractores (CIMI) dependientes de la Consejería de Justicia. Comunidad educativa de los IES Galileo Galilei e IES Averroes. Red de Igualdad de Distrito Sur                   | 98    | 48      | 50      | Córdoba  |



| Nombre   | Financiadores                                 | Coste Total  | Personas beneficiarias   | Total | Hombres | Mujeres | Localización  |
|--|---|--------------|--|-------|---------|---------|---|
| Mejorando la convivencia, la cohesión social y la integración de personas nacionales procedentes de terceros países como garante de la igualdad y en el ejercicio de los derechos y la prevención del racismo, xenofobia y delitos de odio | MISSMI (171995€)<br>MZC (3474€)               | 175.469,00 € | Alumnado de primaria, Alumnado de secundaria.<br>Profesorado, Familias CEIPS; Personas refugiadas y de la comunidad; Agentes socioeducativos clave | 3.128 | 1.449   | 1.679   | Córdoba;<br>Málaga,<br>Cádiz;Granada;<br>Huelva;<br>Almería;Cáceres;<br>Badajoz;Ceuta                 |
| Aumentando las capacidades narrativas y competencias transversales (Enfoque de Género) de agentes clave para mejorar la integración laboral de personas migrantes: fomentando una ciudadanía cívica, positivando la diversidad             | MISSMI (64.217€)<br>MZC (1986€)               | 66.203,00 €  | Agentes del Tercer Sector  | 165   | 42      | 123     | Córdoba;Málaga;-<br>Cádiz;Granada;<br>Huelva;<br>Jaén;Almería;Sevilla;<br>Cáceres;Badajoz;<br>Melilla |
| Fomentando Hábitos Saludables para la prevención de Género. La Juventud de los municipios Cacerños dice SI a la vacuna contra las relaciones tóxicas   | Diputación de Cáceres (4000€)                 | 4.000,00 €   | Población juvenil de los municipios de Arroyo de la Luz, Casar de Cáceres, Malpartida de Cáceres y Alcuéscar y Trujillo                            | 316   | 173     | 143     | Cáceres   |
| GENERACIÓN IGUALDAD por los ODS: Juventud de Cáceres, como sujetos de cambio, aumentan sus   | Diputación de Cáceres (4962€)                 | 4.962,00 €   | Adolescencia y profesorado de IES de 4 municipios de Cáceres   | 255   | 125     | 130     | Cáceres   |
| Ciudadanía Global desde Jimena de la Frontera por los ODS F.VI Cuentos Teatralizados para la equidad de género intergeneracional, la reducción de las desigualdades y una educación de calidad   | Diputación de Cádiz (4950€) MZC (550€)        | 5.500,00 €   | Asociación de Mujeres la Jinceleta y Comunidad educativa del CEIP Reina de los Ángeles   | 0     |         |         | Cádiz   |
| Herramientas pedagógicas para la prevención de violencias originadas por la diversidad sexual  | Diputación de Córdoba (2500 €)<br>MZC (480 €) | 2.980,00 €   | Profesorado y alumnado de 2 IES de la provincia (Fernán Nuñez y Peñarroya)   | 128   | 56      | 72      | Córdoba   |



| Nombre   | Financiadores  | Coste Total | Personas beneficiarias  | Total | Hombres | Mujeres | Localización  |
|--|--|-------------|---|-------|---------|---------|---|
| Generando Voluntariado andaluz por la igualdad en un entorno Post-covid Fase 3   | Consejería de Igualdad-IRPF (3574,05€)<br>MZC (44,14€) | 3.618,19 €  | Personal Voluntario de Andalucía  | 35    | 2       | 33      | Córdoba;Málaga;<br>Cádiz;Granada;<br>Huelva;Jaén;<br>Almería;Sevilla      |
| Miradas Interseccionales para una agenda local/global sostenible desde los feminismos promoviendo procesos transformadores en zonas de necesidades de educación emancipadora | AACID (79864€)<br>MZC (1255€)                          | 81.119,00 € | 170 agentes clave de 21 entidades andaluzas que trabajan con personas diversas  | 185   | 55      | 130     | Córdoba;Málaga;-<br>Cádiz;<br>Granada;Huelva;<br>Jaén;Almería;<br>Sevilla |
| Teatro Social y Educación Emocional para la Igualdad Global: celebrando Semanas de Acción por una Educación Emancipadora y una Cultura de Paz Transformadora en Género       | AACID (79.991€)<br>MZC (2715€)                         | 82.706,00 € | Profesorado, alumnado ESO, AMPAS  | 984   | 473     | 511     | Córdoba;<br>Málaga;<br>Cádiz;Granada;<br>Almería                          |
| Generación igualdad, generación encontrada, fomentando ciudadanía global en Málaga para alcanzar la agenda 2030  | Ayuntamiento de Málaga (2947,86€)<br>MZC (354€)        | 3.301,86 €  | Alumnado y profesorado de 4 centros educativos de secundaria malagueños   | 186   | 89      | 97      | Málaga  |
| Capacitación de agentes Andaluces sobre las prioridades geográficas de la cooperación andaluza desde los feminismos: Migraciones género y Agenda Internacional               | AACID (79999€)<br>MZC (360€)                           | 80.359,00 € | Agentes de cooperación andaluza. Población universitaria  | 320   | 64      | 256     | Córdoba;Málaga;<br>Cádiz;Granada;<br>Huelva;Jaén;<br>Almería;Sevilla      |
| Tejiendo CIUDADANÍA GLOBAL, art-ivista, feminista, diversa, multi-dimensional, desde lo local a la Agenda 2030   | AEXCID (39998)   | 39.998,00 € | Personal de ONGs y entidades sociales. Alumnado clave en grados del área social. Ciudadanía integradora local/ mujeres migrantes. | 208   | 57      | 151     | Cáceres;<br>Badajoz   |

| Nombre  | Financiadores                                      | Coste Total | Personas beneficiarias   | Total | Hombres | Mujeres | Localización |
|---|--|-------------|--|-------|---------|---------|--------------|
| Fomentando el plan de igualdad en educación: Atención y prevención de las violencias basadas en el genero, salud y rcalcaiones sanas en la adolecencia de 9 minicipios de la mancomunidad Sierra Suroeste | Diputacion de Badajoz (8054,64€) MZC (320€)        | 8.374,64 €  | Alumando, docentes y comunidad educativa de 6 IES (IES Ramón Carande, IES El Pomar, IES Virgen de Gracias, IES Cuatro de Abril, IES Eugenio Hermoso, IES Virgen del Soterraño)   | 267   | 130     | 137     | Badajoz      |
| Brigadas Feministas Globales: por una solidaridad en acción   | Ayuntamiento de Córdoba (22555€) MZC (3810€)       | 26.365,00 € | Población juvenil de Córdoba que participan en espacios y redes juveniles no constituidas como asociación e informales Colectivos feministas de Córdoba Jóvenes marroquíes de asociaciones del círculo de Assilah/Tánger y Larache | 84    | 23      | 61      | Córdoba      |
| Fase II Objetivo Cáceres por una ciudadanía Global Activa, inclusiva por un desarrollo sostenible   | Ayuntamiento de Cáceres IMAS (1528,11€) MZC (382€) | 1.910,11 €  | Agentes sociales y universitarios de cooperación, personas voluntarias y mujeres migrantes y/o en situación de exclusión y vulnerabilidad (principalmente trata y prostitución) del municipio de Cáceres                           | 20    | 4       | 16      | Cáceres      |
| Proyecto de Educacion para la igualdad de Derechos, oportunidades y trato entre Mujeres y Hombres   | Diputacion de Cáceres (3.999€)                     | 3.999,00 €  | Alumnado y profesorado IES   | 126   | 63      | 63      | Cáceres      |
| Generacion, Igualdad por los ODS de 3 municipios de Cáceres   | Diputacion de Cáceres (4.902€)                     | 4.902,00 €  | Alumnado de los IES, Profesorado; Agentes gubernamentales  | 244   | 112     | 132     | Cáceres      |



# Investigación

MZC por una AGENDA FEMINISTA

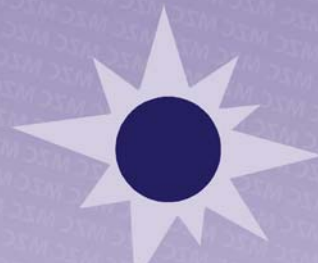

**MZC**

MUJERES EN ZONA DE CONFLICTO

## Breve valoración del área de investigación

A lo largo del 2021 MZC ha fortalecido sus acciones en el marco del área de investigación tanto en la comunidad autónoma de Andalucía como a nivel internacional. En un contexto donde se hace necesario hacer frente a un reto migratorio muy importante, la propuesta de investigación de este año, ha buscado generar análisis y conocimiento del contexto social a partir de las protagonistas (las viajeras procedentes del África occidental) con el fin de su transformación. Desde este punto de partida el trabajo realizado pretende ser parte del debate necesario para el diseño de políticas públicas que aborden

tanto las migraciones como la lucha contra las violencias, las explotaciones y la trata de personas, fenómenos que mutilan las vidas de muchas de las mujeres que han participado en estos trabajos. Así mismo, este año, en esta misma línea, desde el área de investigación hemos añadido un eje de trabajo, centrado en contribuir a incrementar la capacidad de la ciudadanía para actuar colectivamente frente a episodios de xenofobia y aporofobia.

En este sentido, destacamos las acciones llevadas a cabo a través de proyectos ejecutados a lo largo de 2021:

- Analizar y profundizar en los elementos claves, culturales y vivenciales, en origen y en el

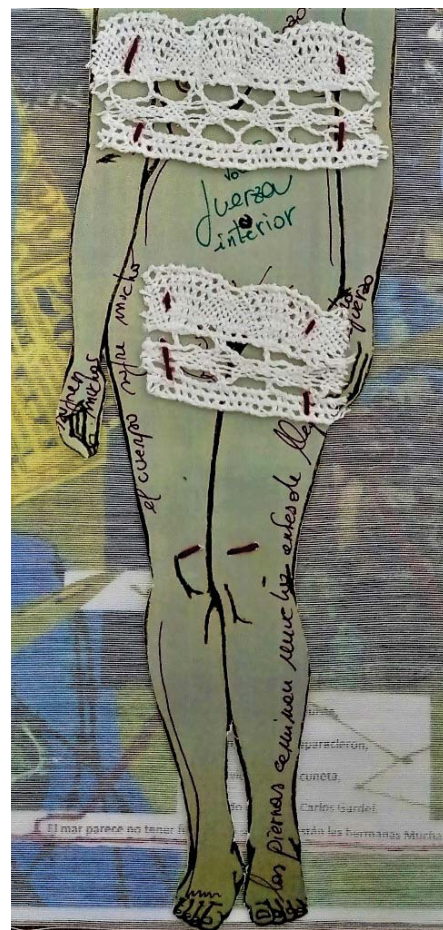

trayecto por tierra hacia Europa de mujeres migrantes. En el trabajo con las mujeres partimos de tres principios: la recuperación de la memoria colectiva e histórica para elaborar un relato crítico, grupal y situado que esboce la ruta migratoria; el abordaje de la temática desde el análisis de las formas y estrategias de cuidado que han experimentado para sobrevivir y/o confrontar dicho contexto; y la utilización de la creatividad para elaborar relatos resilientes, éticos y estéticos.

- Conocer avances y retrocesos para el acceso a los servicios ofrecidos por los servicios sociales en las zonas de intervención desde un enfoque interseccional y teniendo en

cuenta el impacto Covid”

- Acciones de incidencia política tanto a nivel internacional, como a nivel estatal (en el marco de la Red Española contra la Trata de Personas, de la Coordinadora Estatal de ONGD) y autonómico (Antena Sur contra la Trata,



Coordinadora Andaluza de ONGD, Observatorio de Desigualdades de Andalucía entre otros) y provincial como herramienta para promover cambios en las políticas públicas y que se desarrolla a partir de los resultados de las investigaciones.

- Fortalecimiento de mecanismos de coordinación entre todos los actores implicados en la prevención, protección, reparación y asistencia a mujeres y hombres migrantes víctimas, potenciales víctimas y supervivientes de explotación y trata de seres humanos desde un enfoque de género, derechos humanos y de diversidad cultural. En particular este año destacamos el diagnóstico sobre trata de seres huma-

nos y migración realizado en Ceuta, en coordinación con el área de TRATA de MZC y con los actores locales.

Este año destacamos: el Webinar “Señales y Señalamientos de las mujeres que transitan las rutas migratorias del mediterráneo y África occidental”, 17 de junio 2021, donde hemos realizado una aproximación a los múltiples contextos por los que pasan, y han de enfrentarse, las mujeres que transitan las rutas migratorias del Mediterráneo y África occidental, una visión sobre las distintas violencias a las que han de encararse a lo largo del trayecto, partiendo de las señales y los señalamientos que ellas mismas hacen de estas; y, por otro lado, la insta-

lación itinerante “Mujeres que caminan mundo en los márgenes de la vida”, que parte del trabajo de investigación

donde 28 mujeres de Senegal, Guinea, Costa de Marfil, Mali, Nigeria, Ghana, Camerún y Marruecos narraron desde





distintos puntos del trayecto y nosotras, como mediadoras de la palabra reflexionada, fuimos llevando el legado discursivo de un lugar a otro para conformar el relato colectivo que toma forma en la instalación.

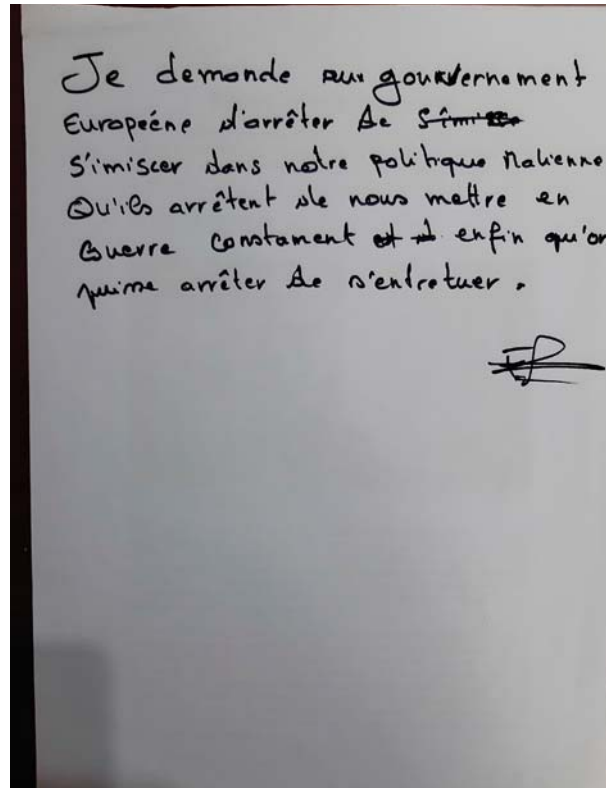

| Título del proyecto  | Financiador   | Monto subvencionado | Coste total | Perfil población beneficiaria   | Total mujeres beneficiarias | Total hombres beneficiarios | Total población beneficiaria | Pais                    | Ambito        |
|--|---|---------------------|-------------|---|-----------------------------|-----------------------------|------------------------------|-------------------------|---------------|
| Investigación sobre elementos claves en el trayecto migratorio de mujeres subsaharianas. El paso por Malí y Marruecos hacia Andalucía.                         | Agencia Andaluza de Cooperación Internacional para el Desarrollo              | 79.175              | 79.175      | Agentes de la cooperación andaluza, entidades públicas y privadas con probada trayectoria y experiencia en la prevención, atención, persecución y/o protección de la trata y cuyo ámbito de actuación se localice en Andalucía, mujeres migrantes de PMA del África Occidental, entidades de Malí y Marrueco, jóvenes malienses, expertas universitarias en migración-género y/o antropología en Andalucía, Malí y Marruecos, instituciones | 320                         | 80                          | 400                          | España, Malí, Marruecos | Internacional |
| Investigación acción participativa: promoción de la cooperación ciudadana en los procesos de exclusión para reducir los discursos de odio hacia la inmigración | Consejería de Igualdad Políticas Sociales y Conciliación (Junta de Andalucía) | 14,035,11 €         | 14,035,11 € | Personas en riesgo de exclusión social y/o vulnerabilidad, con independencia de su situación administrativa en el país o su documentación, personal de asociaciones de vecinxs, de mujeres, migrantes, mayores, servicios sociales.   | 30                          | 10                          | 40                           | España                  | Autonómico    |

# Acción Social

Por los derechos sexuales y reproductivos



MUJERES EN ZONA DE CONFLICTO

## Breve memoria Acción Social 2021

Hacer un repaso de la estrategia y las acciones emprendidas desde el área de Acción Social de MZC durante el 2021 requiere en primer lugar, situarnos en el contexto de pandemia mundial en el que vivimos y el impacto que está suponiendo en las condiciones de vida de las mujeres con las que intervenimos. El aumento de la precariedad laboral, el mayor aislamiento de las mujeres en situación y contextos de prostitución y víctimas de trata, las dificultades en el acceso al sistema sanitario, la invisibilidad de las violencias en el contexto familiar, las barreras digitales que incrementan el riesgo de exclusión, las limitaciones fronterizas que detienen y dificultan los proyectos migratorios, .... Elementos que agravan la situación de vulnerabilidad de las mujeres.

Es en este contexto sobre el que los equipos multidisciplinares de MZC desempeñan una labor de acompañamiento a las mujeres, con el objetivo de fortalecer las capacidades individuales, reducir las condiciones de vulnerabilidad, facilitar herramientas que refuercen su empoderamiento productivo y personal, garantizar el ejercicio de sus derechos y la apropiación de los espacios públicos sociales, económicos y políticos. Este 2021 ha sido un año de consolidación de los equipos territoriales en las 3 Comunidades Autónomas donde MZC tiene presencia, a partir de una estrategia de coordinación interna multidimensional, a nivel territorial y sectorial, articulando espacios propios y estables de coordinación y seguimiento. El fortalecimiento del equipo de mediadoras interculturales y la incorporación de la mediación en todas las actuaciones ha sido una de las grandes apuestas este año, con-

tando por primera vez con mediadoras en la C.A. de Extremadura y ampliando los equipos de Almería y Huelva.

Se han consolidado las líneas estratégicas del Área con mayor trayectoria como son las de Trata de Seres Humanos, Violencias basada en el Género y Empleo, y se ha impulsado una nueva línea de Crisis Habitacional, que viene a cubrir la necesidad de contar con un sistema de acogida en emergencia y de autonomía que garantice espacios de seguridad y protección desde donde generar procesos de recuperación y reparación estables. Durante el 2021 hemos afianzado esta línea de intervención con 3 recursos de autonomía en las provincias de Córdoba y Badajoz, 2 recursos de emergencia para víctimas de explotación sexual y laboral y de trata de seres humanos en Cáceres y Huelva, a lo que se suma un recurso de emergencia

en Huelva para acoger a mujeres migrantes trabajadoras agrícolas de la campaña de frutos rojos que se encuentren en situación de vulnerabilidad.

Entendiendo que la atención a mujeres requiere de un abordaje integral e integrado, hemos ampliado y fortalecido las sinergias con los distintos agentes especializados que asisten a mujeres desde el ámbito social, comunitario, sanitario, laboral, administrativo, judicial, y ampliado la participación en espacios de incidencia y coordinación, como las Mesas territoriales de Empleo, comisiones de coordinación en emergencia social, de Trata de Seres Hu  
manos. En esta línea de mejora de la calidad de las actuaciones a favor de la protección de las mujeres y de la erradicación de las violencias basada en el género, especialmente la TSH, contemplamos la formación de agentes claves,

destacando este 2021 la formación a FFCCSE en la C.A. de Extremadura.

Por último, señalar como una de las actuaciones principales y estratégicas en este 2021, la intervención en emergencia social ante

Almería, a raíz de los cierres perimetrales provocados por la pandemia sanitaria y de los incendios en estos espacios, que ha provocado un recrudecimiento de la situación de extrema vulnerabilidad de las mujeres, siendo ellas las principales afectadas.



| Título del proyecto   | Financiador   | Monto subvencionado | Coste total | Perfil población beneficiaria  | Total mujeres beneficiarias | Total hombres beneficiarios | Total población beneficiaria | País   | Ambito y socios locales |
|---|---|---------------------|-------------|--|-----------------------------|-----------------------------|------------------------------|--------|-------------------------|
| Programa Lilith   | Ayto Córdoba  | 15.000              | 15.000      | Mujeres en situación de prostitución y VTSH  | 40                          |                             | 40                           | ESPAÑA | municipal               |
| Manos a la obra III   | Ayuntamiento Sevilla  | 7.389,75            | 7.389,75    | Mujeres en situación de vulnerabilidad   | 20                          |                             | 20                           | ESPAÑA | municipal               |
| Atención integral a mujeres en contextos de prostitución de la ciudad de Sevilla: aprendizaje entre pares II                                  | Ayuntamiento Sevilla. Modalidad B   | 9.684,96            | 9.684,96    | Mujeres en situación de prostitución y VTSH  | 20                          |                             | 20                           | ESPAÑA | municipal               |
| Epíclera: Apoyo al empoderamiento y autonomía de mujeres inmigrantes víctimas y potenciales víctimas de violencias basadas en Género          | Dirección General de Migraciones. Ministerio de Inclusión, Seguridad Social y Migraciones | 142.979             | 145.899     | Mujeres migrantes víctimas y potenciales víctimas de violencia basada en el género | 180                         |                             | 180                          | ESPAÑA | estatal                 |
| Mediación intercultural en asentamientos de Almería   | Consejería de Igualdad, Políticas Sociales y Conciliación                                 | 7.000               | 7.000       | Mujeres residentes en asentamientos chabolistas                                    | 20                          |                             | 20                           | ESPAÑA | municipal               |
| Programa Lilith: prevención, protección y atención integral a mujeres en situación de explotación sexual, laboral y víctimas de trata. Fase X | Dirección General de Migraciones. Ministerio de Inclusión, Seguridad Social y Migraciones | 158.550             | 162.650     | Mujeres migrantes en situación de prostitución y VTSH                              | 105                         |                             | 105                          | ESPAÑA | estatal                 |
| Ayudas al alquiler y mantenimiento de las casas de MZC en Córdoba y Huelva  | Consejería de FOMENTO. Junta de Andalucía   | 13.256              | 13.256      | Mujeres en situación de exclusión residencial                                      | 20                          |                             | 20                           | ESPAÑA | autonómico              |

| Título del proyecto   | Financiador   | Monto subvencionado | Coste total | Perfil población beneficiaria  | Total mujeres beneficiarias | Total hombres beneficiarios | Total población beneficiaria | País   | Ambito y socias locales |
|---|---|---------------------|-------------|--|-----------------------------|-----------------------------|------------------------------|--------|-------------------------|
| Mejorando la integración de mujeres con perspectiva intercultural y de género, mediante la participación social, el empoderamiento ciudadano y la reducción de la vulnerabilidad, Fase IV | Ayto Córdoba  | 9.511,28            | 9.511,28    | Mujeres migrantes  | 60                          |                             | 60                           | ESPAÑA | municipal               |
| Integración sociolaboral de mujeres inmigrantes desde la transversalidad de género. Fase X  | Dirección General de Migraciones. Ministerio de Inclusión, Seguridad Social y Migraciones | 223.105             | 227.705     | Mujeres migrantes nacionales de terceros países                          | 350                         |                             | 350                          | ESPAÑA | estatal                 |
| LILITH: Atención integral a mujeres en situación de prostitución en la comunidad autónoma andaluza.   | Consejería de Igualdad, Políticas Sociales y Conciliación                                 | 8.688,89            | 8.688,89    | Mujeres en situación de prostitución y VTSH                              | 23                          |                             | 23                           | ESPAÑA | autonómico              |
| Promoción de la autonomía de mujeres en situación de vulnerabilidad   | Consejería de Igualdad, Políticas Sociales y Conciliación                                 | 8.319,95            | 8.319,95    | Mujeres en situación de vulnerabilidad                                   | 40                          |                             | 40                           | ESPAÑA | autonómico              |
| Doulos, Detección y atención a mujeres víctimas de explotación laboral  | Consejería de Igualdad, Políticas Sociales y Conciliación                                 | 7.898,62            | 7.898,62    | Mujeres víctimas y posibles VTSH y explotación laboral y sexual          | 15                          |                             | 15                           | ESPAÑA | autonómico              |
| Empoderamiento y autonomía para las mujeres víctimas de violencias machistas. Fase III  | Consejería de Igualdad, Políticas Sociales y Conciliación                                 | 14.560,94           | 14.560,94   | Mujeres víctimas y potenciales víctimas de violencia basada en el género | 20                          |                             | 20                           | ESPAÑA | autonómico              |
| Programa de atención a la salud integral de mujeres en situación de vulnerabilidad.   | Consejería de Igualdad, Políticas Sociales y Conciliación                                 | 16.128,4            | 16.128,4    | Mujeres en situación de vulnerabilidad                                   | 30                          |                             | 30                           | ESPAÑA | autonómico              |

| Título del proyecto  | Financiador   | Monto subvencionado | Coste total | Perfil población beneficiaria                                    | Total mujeres beneficiarias | Total hombres beneficiarios | Total población beneficiaria | País   | Ambito y socias locales |
|--|---|---------------------|-------------|--|-----------------------------|-----------------------------|------------------------------|--------|-------------------------|
| Integración sociolaboral de mujeres en riesgo de exclusión a través de su empleabilidad fase IV        | Consejería de Igualdad, Políticas Sociales y Conciliación | 14.874,31           | 14.874,31   | Mujeres en situación de vulnerabilidad                           | 24                          |                             | 24                           | ESPAÑA | autonómico              |
| Promoción de la autonomía de mujeres en situación de vulnerabilidad.                                   | Consejería de Igualdad, Políticas Sociales y Conciliación | 11.462,21           | 11.462,21   | Mujeres en situación de vulnerabilidad                           | 272                         |                             | 272                          | ESPAÑA | autonómico              |
| Atención integral a mujeres residentes en asentamientos en Andalucía                                   | Consejería de Igualdad, Políticas Sociales y Conciliación | 35.663,57           | 35.663,57   | Mujeres residentes en asentamientos chabolistas                  | 40                          |                             | 40                           | ESPAÑA | autonómico              |
| Casa Lilith: recurso de emergencia para VTSH y explotación sexual                                      | Consejería de Igualdad, Políticas Sociales y Conciliación | 28.672,25           | 28.672,25   | Mujeres en situación de exclusión residencial                    | 9                           |                             | 9                            | ESPAÑA | autonómico              |
| Programa de Alternativa Habitacional para Mujeres en Situación de Exclusión Residencial.               | Consejería de Igualdad, Políticas Sociales y Conciliación | 31.353,96           | 31.353,96   | Mujeres en situación de exclusión residencial                    | 4                           |                             | 4                            | ESPAÑA | autonómico              |
| Recurso habitacional para mujeres temporeras de la campaña de frutos rojos.                            | Consejería de Igualdad, Políticas Sociales y Conciliación | 28.136,24           | 28.136,24   | Mujeres migrantes trabajadoras agrícolas de la campaña de Huelva | 9                           |                             | 9                            | ESPAÑA | autonómico              |
| Tathemis. Contra la MGF/ablación   | Consejería de Igualdad, Políticas Sociales y Conciliación | 24.449,7            | 24.449,7    | Agentes clave en materia de MGF                                  | 10                          |                             | 10                           | ESPAÑA | autonómico              |
| Casa Doulos. Recursos a mujeres migrantes víctimas y posibles víctimas de explotación laboral y sexual | Consejería de Igualdad, Políticas Sociales y Conciliación | 31.147,73           | 31.147,73   | Mujeres víctimas y posibles VTSH y explotación laboral y sexual  | 6                           |                             | 6                            | ESPAÑA | autonómico              |



| Título del proyecto   | Financiador   | Monto subvencionado | Coste total | Perfil población beneficiaria  | Total mujeres beneficiarias | Total hombres beneficiarios | Total población beneficiaria | País   | Ambito y socias locales |
|---|---|---------------------|-------------|--|-----------------------------|-----------------------------|------------------------------|--------|-------------------------|
| Reduciendo la vulnerabilidad de mujeres inmigrantes mediante atención integral para la cobertura de necesidades básicas.  | Consejería de Igualdad, Políticas Sociales y Conciliación | 46.216              | 46.216      | Mujeres en situación de vulnerabilidad   | 132                         |                             | 132                          | ESPAÑA | autonómico              |
| Autonomía para la hija Epiclera. Fase IV.   | Consejería de Igualdad, Políticas Sociales y Conciliación | 33.040              | 33.040      | Mujeres víctimas y potenciales víctimas de violencia basada en el género       | 52                          |                             | 52                           | ESPAÑA | autonómico              |
| Programa de atención integral a mujeres a mujeres en situación de sinhogarismo y/o crisis habitacional  | Consejería de Igualdad, Políticas Sociales y Conciliación | 27.303,89           | 27.303,89   | Mujeres en situación de vulnerabilidad y crisis habitacional.                  | 8                           |                             | 8                            | ESPAÑA | autonómico              |
| Mejora y acondicionamiento de los recursos de alternativa habitacional para mujeres en situación de vulnerabilidad social   | Fundación Cajasur   | 5.000               | 5.000       | Mujeres en situación de vulnerabilidad y crisis habitacional.                  | 7                           |                             | 7                            | ESPAÑA | autonómico              |
| Formación, información y atención para la integración sociolaboral de mujeres en riesgo de exclusión social o situación de vulnerabilidad en la provincia de Córdoba. | IMDEEC. Ayto Córdoba                                      | 39.200              | 39.200      | Mujeres en situación de vulnerabilidad y/o en situación de riesgo de exclusión | 80                          |                             | 80                           | ESPAÑA | municipal               |
| Aproximación a la Trata de personas con fines de explotación sexual en Extremadura  | IMEX Junta de Extremadura                                 | 10.000              | 10.000      | Personal Fuerzas y cuerpos de seguridad del Estado                             | 13                          | 26                          | 39                           | ESPAÑA | autonómico              |
| Atención integral a mujeres en situación de extrema vulnerabilidad  | DIRECTA   | 65.000              | 65.000      | Mujeres en situación de vulnerabilidad   | 74                          |                             | 74                           | ESPAÑA | autonómico              |

| Título del proyecto  | Financiador                                     | Monto subvencionado | Coste total | Perfil población beneficiaria  | Total mujeres beneficiarias | Total hombres beneficiarios | Total población beneficiaria | País   | Ambito y socias locales |
|--|---|---------------------|-------------|--|-----------------------------|-----------------------------|------------------------------|--------|-------------------------|
| Ayuda alquiler Extremadura   | Consejería de MOVILIDAD<br>Junta de Extremadura | 25.000              | 25.000      | Mujeres en situación de vulnerabilidad y/o exclusión social                    | 20                          |                             | 20                           | ESPAÑA | autonómico              |
| Fortalecimiento de los mecanismos de protección, detección, asistencia integral y reinserción social de las mujeres víctimas, posibles víctimas y supervivientes de trata con fines de explotación sexual. | MINISTERIO DE IGUALDAD                          | 100.000             | 100.000     | Mujeres víctimas y potenciales víctimas de TSH con fines de explotación sexual | 380                         |                             | 380                          | ESPAÑA | municipal               |
| Manos a la obra. Estrategias de empoderamiento de mujeres en situación de vulnerabilidad en la ciudad de Sevilla. Fase IV  | Ayunt. Sevilla                                  | 7.494               | 7.494       | Mujeres en situación de vulnerabilidad y/o exclusión social                    | 50                          |                             | 50                           | ESPAÑA | municipal               |
| Aprendizaje entre pares  | Ayunt. Sevilla                                  | 11.930,22           | 11.930,22   | Mujeres en situación de prostitución y VTSH                                    | 28                          |                             | 28                           | ESPAÑA | municipal               |
| Programa Lilith. Atención integral a mujeres en contextos de prostitución en la Comunidad Autónoma Extremeña.  | Consejería de Igualdad, Junta de Extremadura    | 105.674,52          | 105.674,52  | Mujeres en situación de prostitución y VTSH                                    | 50                          |                             | 50                           | ESPAÑA | autonómico              |
| Casa Lilith II. Recurso de acogida para mujeres víctimas y posibles víctimas de explotación laboral, sexual y trata de seres humanos en la C.A Extremadura.  | Consejería de Igualdad, Junta de Extremadura    | 98.742,92           | 98.742,92   | Mujeres víctimas y potenciales víctimas de TSH con fines de explotación sexual | 23                          |                             | 23                           | ESPAÑA | autonómico              |

| Título del proyecto  | Financiador  | Monto subvencionado | Coste total | Perfil población beneficiaria                                    | Total mujeres beneficiarias | Total hombres beneficiarios | Total población beneficiaria | País   | Ambito y socias locales |
|--|--|---------------------|-------------|--|-----------------------------|-----------------------------|------------------------------|--------|-------------------------|
| LILITH: Prevención y atención integral a mujeres en contextos de prostitución, víctimas y/o posibles víctimas de explotación sexual y/o trata en la ciudad de Almería                                  | Ayuntamiento Almería   | 2.120               | 2.120       | Mujeres en situación de prostitución y VTSH                      | 13                          |                             | 13                           | ESPAÑA | municipal               |
| Dinamización del proceso de creación participativa de la guía de entidades que intervienen con mujeres en contextos de prostitución, víctimas de Explotación Sexual y Trata, en el municipio de Madrid | Ayunt. Madrid  | 2.500               | 2.500       | Agentes clave en materia de trata de seres humanos               | 20 entidades                |                             | 20 entidades                 | ESPAÑA | autonómico              |
| Bisaha. Derecho a la salud de mujeres en contextos de prostitución y explotación sexual. Fase II   | Consejería Salud Junta de Andalucía                            | 18.892,86           | 18.892,86   | Mujeres en situación de prostitución y VTSH                      | 86                          |                             | 86                           | ESPAÑA | autonómico              |
| Atención integral a mujeres residentes en asentamientos en Andalucía   | Dirección General de Políticas Migratorias. Junta de Andalucía | 41.007,23           | 41.007,23   | mujeres residentes en asentamientos chabolistas                  | 47                          |                             | 47                           | ESPAÑA | autonómico              |
| Garantía de derechos de las trabajadoras agrícolas de la campaña de frutos rojos de la provincia de Huelva   | Dirección General de Políticas Migratorias. Junta de Andalucía | 19.718,76           | 19.718,76   | Mujeres migrantes trabajadoras agrícolas de la campaña de Huelva | 500                         |                             | 500                          | ESPAÑA | municipal               |
| Mejorando la integración de mujeres con perspectiva intercultural y de género, mediante la participación social, el empoderamiento ciudadano y la reducción de la vulnerabilidad, Fase V               | Ayto Córdoba   | 9.662,84            | 9.662,84    | mujeres en situación de vulnerabilidad                           | 70                          |                             | 70                           | ESPAÑA | municipal               |

| Título del proyecto  | Financiador   | Monto subvencionado | Coste total | Perfil población beneficiaria  | Total mujeres beneficiarias | Total hombres beneficiarios | Total población beneficiaria | País   | Ambito y socias locales |
|--|---|---------------------|-------------|--|-----------------------------|-----------------------------|------------------------------|--------|-------------------------|
| Epíclera: Empoderamiento y autonomía de mujeres víctimas de las violencias basadas en el género en Extremadura | Consejería de Sanidad y Servicios Sociales. Junta Extremadura | 31.203,61           | 34.204      | Mujeres víctimas y potenciales víctimas de violencia basada en el género | 30                          |                             | 30                           | ESPAÑA | autonómico              |
| Mejora de la empleabilidad de mujeres en situación de vulnerabilidad y/o exclusión social en Almería           | Ayto Almería  | 1.500               | 1.500       | Mujeres en situación de vulnerabilidad                                   | 8                           |                             | 8                            | ESPAÑA | municipal               |
| Atención integral a mujeres en contextos de prostitución en la ciudad de Córdoba                               | Ayto Córdoba  | 15.000              | 15.000      | Mujeres en situación de prostitución y VTSH                              | 40                          |                             | 40                           | ESPAÑA | municipal               |
| Habilitación Comunitaria en El Noque. Fase III   | Servicio Extremeño de Empleo                                  | 149.565,5           | 149.565,5   | Población en riesgo de exclusión social                                  | 14                          |                             | 14                           | ESPAÑA | autonómico              |
| Casa Epíclera. Recurso de acogida integral a mujeres VBG   | Consejería de Igualdad, Políticas Sociales y Conciliación     | 103.560,41          | 103.560,41  | Mujeres víctimas y potenciales víctimas de violencia basada en el género | 24                          |                             | 24                           | ESPAÑA | autonómico              |
| Casa Doulos. Recursos a mujeres migrantes víctimas y posibles víctimas de explotación laboral y sexual         | Consejería de Igualdad, Políticas Sociales y Conciliación     | 78.603,85           | 78.603,85   | Mujeres víctimas y posibles VTSH y explotación laboral y sexual          | 14                          |                             | 14                           | ESPAÑA | autonómico              |
| Nahnu Hna: Acogida integral a mujeres sin hogar en asentamientos chabolistas                                   | Consejería de Igualdad, Políticas Sociales y Conciliación     | 103.085,59          | 103.085,59  | Mujeres residentes en asentamientos chabolistas                          | 45                          |                             | 45                           | ESPAÑA | autonómico              |
| Epíclera   | Ayto. Don Benito  | 3.000               | 3.000       | Mujeres víctimas y potenciales víctimas de violencia basada en el género | 30                          |                             | 30                           | ESPAÑA | municipal               |



# Transparencia y Rendición de cuentas



| Atendiendo a su jornada | HOMBRE    | MUJER     | Total general |
|-------------------------|-----------|-----------|---------------|
| Jornada completa        | 10        | 74        | 84            |
| Jornada Parcial         |           | 19        | 19            |
| <b>Total general</b>    | <b>10</b> | <b>93</b> | <b>103</b>    |

| Atendiendo a su categoría    | HOMBRE    | MUJER     | Total general |
|------------------------------|-----------|-----------|---------------|
| ABOGADA                      |           | 1         | 1             |
| DIRECCIÓN                    |           | 1         | 1             |
| MEDIADORA                    |           | 8         | 8             |
| MONITORA                     |           | 12        | 12            |
| PSICÓLOGA                    |           | 2         | 2             |
| Responsable técnico proyecto | 1         | 3         | 4             |
| TÉCNICA Atención a la Salud  |           | 6         | 6             |
| TÉCNICA Atención jurídica    |           | 7         | 7             |
| TECNICA Atención social      |           | 11        | 11            |
| TECNICA intervención         |           | 7         | 7             |
| TÉCNICA orientación laboral  |           | 4         | 4             |
| TÉCNICO Atención social      | 1         |           | 1             |
| TÉCNICO/A                    | 6         | 10        | 16            |
| COORDINADOR/A                | 1         | 5         | 6             |
| Contratos de formación       | 1         | 14        | 15            |
| Tutora Formación Dual        |           | 2         | 2             |
| <b>TOTALES</b>               | <b>10</b> | <b>93</b> | <b>103</b>    |

| ATENDIENDO A SU CONTRATACIÓN | HOMBRE    | MUJER     | Total general |
|------------------------------|-----------|-----------|---------------|
| CONTRATO FIJO                | 7         | 42        | 49            |
| CONTRATO EVENTUAL            | 3         | 51        | 54            |
| <b>TOTALES</b>               | <b>10</b> | <b>93</b> | <b>103</b>    |

| Personal              | HOMBRE    | MUJER      | Total general |
|-----------------------|-----------|------------|---------------|
| Personal expatriado   | 4         | 2          | 6             |
| Personal en sede      | 5         | 77         | 82            |
| Personal Local        | 20        | 17         | 37            |
| Contrato de formación | 1         | 14         | 15            |
| <b>Total general</b>  | <b>30</b> | <b>110</b> | <b>140</b>    |

| Base social          | HOMBRE     | MUJER      | Total general |
|----------------------|------------|------------|---------------|
| Socios/as            | 125        | 215        | 340           |
| Voluntarios/as       | 8          | 103        | 111           |
| <b>Total general</b> | <b>133</b> | <b>318</b> | <b>451</b>    |

**Junta directiva  
(Elección 24/06/2021)**

|                      |  |  |   |   |  |   |                        |
|----------------------|--|--|---|---|--|---|------------------------|
| <b>AYUNTAMIENTOS</b> | Ayuntamiento de Cádiz  | Ayuntamiento de Don Benito   | Ayuntamiento de Córdoba   | Ayuntamiento de Almería                             | Ayuntamiento de Sevilla  | Ayuntamiento de Málaga  | Ayuntamiento de Madrid |
| <b>AGENCIAS</b>      | Agencia Andaluza de Cooperación para el desarrollo. Junta de Andalucía | Agencia Española de Cooperación para el Desarrollo                   | Agencia Extremeña de Cooperación para el Desarrollo. Junta de Extremadura |   |  |   |                        |
| <b>DIPUTACIONES</b>  | Diputación de Cádiz  | Diputación de Badajoz  | Diputación de Cádiz   | Diputación de Córdoba                               | Diputación de Sevilla  |   |                        |
| <b>CONSEJERIAS</b>   | Consejería de Sanidad y servicios sociales. Junta de Extremadura       | Consejería de Movilidad, transporte y vivienda. Junta de Extremadura | Consejería de Igualdad y portavocía. Junta de Extremadura                 | Consejería de Salud y Familia. Junta de Extremadura | Consejería de la presidencia administración pública e Interior. Junta de Andalucía | Consejería de igualdad, políticas sociales y conciliación. Junta de Andalucía |                        |
| <b>MINISTERIOS</b>   | Ministerio de Inclusión, seguridad social y Migraciones                | Ministerio de Asuntos sociales y Agenda 2030                         | Ministerio de Sanidad, Política Social e Igualdad                         |   |  |   |                        |
| <b>Otros</b>         | Delegación de Gobierno de Huelva                                       |  |   |   |  |   |                        |

**Presidenta:** D<sup>a</sup> Mila Ramos Jurado; nacionalidad española con NIF 30.484.771 L

**Secretaria:** D<sup>a</sup> Mercedes Milla Pérez; nacionalidad española con NIF 30.828.231 C

**Tesorera:** D<sup>a</sup> Inmaculada Ruiz Lerones; nacionalidad española con NIF 09.774.164

**Vocal de participación y voluntariado:** María García García. Española. NIF: 30072790Z. Córdoba

**Vocal de Comunicación:** Rosana Muñoz Bernier. Española. NIF: 30.830.125 M. Córdoba



# Sedes y Delegaciones



MUJERES EN ZONA DE CONFLICTO



**Listado de sedes  
Delegaciones en España**

**ANDALUCÍA**

**Sede central**

Delegación Córdoba  
Plaza Cardenal Toledo 15, 2º  
14001 Córdoba  
Telf. 957082000  
mzc@mzc.es

**Delegación de Almería**

C/ Obispo Orberá, 42, 1º - A  
04001 Almería  
950 100 546  
almeria@mzc.es

**Delegación de Cádiz**

C/ Sevilla, 32  
11300 Jimena de la Frontera,  
Cádiz  
956 641 289  
cadiz@mzc.es

**Delegación de Granada**

C/ Las Flores, Local 2,  
número 8  
18004 Granada  
958 29 17 56  
granada@mzc.es

**Delegación de Huelva**

Calle Maestro Salvador López,  
10 y 12  
21003 Huelva  
959 251 396  
huelva@mzc.es

**Delegación de Sevilla**

C/ Manuel Villalobos,23  
41009 Sevilla  
954 563 543  
sevilla@mzc.es

**Delegación de Málaga**

C/Jane Bowles, 1 derecha  
29011 Málaga  
635 661 111  
malaga@mzc.es

**EXTREMADURA**

**Delegación de Badajoz**

C/Fernán Pérez,2 Bajo  
06400 Don Benito, Badajoz  
924 090 890  
extremadura@mzc.es

**Delegación Cáceres**

C/ General Margallo,9.Bajo  
10003 Cáceres  
927 707 905  
caceres@mzc.es

**COMUNIDAD DE MADRID**

**Delegación de Madrid**

Callejón de Murcia, 06 local  
28017 Madrid  
91 831 6419  
madrid@mzc.es

## SEDES INTERNACIONALES

### **Delegación de Marruecos-Assilah**

C/ Rue Oukhouane N° 38 .  
Assilah, BP 85, Marruecos  
asilah@mzc.es

### **Delegación de Marruecos-Chefchaouen**

C/ Rue Sidi El Mandri N° 50 .  
Chefchaouen, BP 85, Marruecos  
chaouen@mzc.es

### **Delegación de Mali**

C/ Sema pres de la direction  
de l'etique de EDM. Boite  
Postal E4526.  
Badalabougou, Bamako. Mali  
mali@mzc.es



**MZC**

**MUJERES EN ZONA DE CONFLICTO**

---